皇紀二千五百九十二年　昭和七年六月十日　THE KEIJO NIPPO　（金曜日）　（第三種郵便物認可）　第八千八百十三號

京城日報
夕刊
六月九日（木）
京城府太平通一丁目　京城日報社　發行所

ネームプレート
木山標記宣傳部
大阪住吉區アベノ筋四
電話代表天王寺六五一

米價切下げ決議案 政友から提出する
政府も民政も絶對反對
政治的重大化するか

【東京電話】政友會は農村救濟の根本的方策として米價切下げを提唱し、之を内容として決議案を議會に提出すべく八日夜の幹部會で決定したが、此決定は各方面に多大の衝動を與へ、頑強な反對的意見が叫ばれて來た、ことに民政黨および大藏省方面でも絶對反對を主張してゐるから、いよく政友會が議會に右決議案を提出した時は、民政黨は勿論政府もこれに反對を表明する事となるが、何れにしる政友會が三百の絶對多數を擁してゐる爲め、右決議案は當然可決せられ米價切下げ案は茲に決議となつて權威を有する事となるが、政府は此決議に直面して如何なる態度をとるかは非常に注目すべき事で、或は非常な政治的紛糾を來す惧れがないとも保し難いので、此問題は時節柄政治的に重大な意味があるものとして非常に重要視せられてゐる

民政側の意見

【東京電話】政友會の提唱されてゐる米價切下に對し民政黨は、要するに政友會が從來の經濟政策の失敗を償はんとする策に外ならず、即ち政友會内閣は金輸出再禁止の結果物價は上つたが米價は上らず不況深刻となり、高物價政策は全く失敗に終つた、此の際米價切下をやつて高物價政策を實現せしめたい肚である、然し右は農村救濟に適合せず、却つて經濟界を混亂せしむる虞れがあると反對してゐる

米價切下げは 自重論に傾く
政友會から議會へ 農村對策決議案提出

【東京電話】政友會は米價切下げを中心とする農村不況金融對策に關する決議案を議會に提出し[illegible]氏を提案理由說明者たらしむるに決定した、その内容は左の如し

一、代償制度の改正
二、農村負債の整理、組合の設置其事業の助成
三、公共事業の設定的實施
四、重要產業の統制
五、金利三朱以下の資金一億圓を融通し高利債の借替
六、農家負擔の輕減
七、米穀制度の根本的改正をなし米專賣又は統制を期す
八、肥料の國營管理
九、蠶絲業の統制
十、饑饉に瀕する窮民に對し政府貯藏米の貸與

而して政府部内には制度改正の内容に關しては米價を三分の一に切下ぐべしとの意見と四分の一又は五分の一に切下ぐべしとの見解を有する者あり意見一致せず九日午後[illegible]の幹部會を開き協議することとなつた、然し米價切下げ問題は高橋藏相、三土鐵相等が頗る反對してゐるので漸次自重論に傾きつゝあり結局決議案は八日決定のものを承認し議會に於て米價切下げは中止することに決定せんかと見られる形勢に立至つた

豫備會議開催に就き 四國政府意向表明
米英は反對乃至尚早說
四國大使の外相訪問

【東京電話】駐日英、佛、米、伊四國大使は八日午後六時外相官邸に齋藤兼攝外相を訪問し、芳澤前外相當時我方より上海圓卓會議の後繼會議を東京に開催することに就き非公式に四國政府の意向を尋ねたる件に對し、夫々四國政府の意思を說明し約三十分にて辭去した、右會見内容は極秘に附されて居るが圓卓會議開催には贊成なるも支那を除ける東京豫備會議の開催は特に米、英政府が反對乃至時期尚早を唱へて居る點より見て右回答も充分我方を滿足させなかつた模樣である

本府當局でも 農村救濟策協議
朝鮮特殊事情を加味し
理想的對策樹立の意氣込

目下世間の注目を集めてゐる農村救濟問題については既報の如く本府當局に於て愼重研究中であるが殖產局では九日午前局長室に農務、水產各課長及び事務官、技師の參集を求め協議會の上種々數次に亙り討議を凝らすところあつたなほ本日の會議に於ては內地案につき種々討議を行つたもので結局各係に於て救濟案を作成の上更に來週月曜日に該案を持ち寄り討議を重ねることになつたが當局では內地案の學ぶべきものはこれを取り更に朝鮮の特殊事情をも加味して理想的な案を樹立せんと意氣込んでゐる

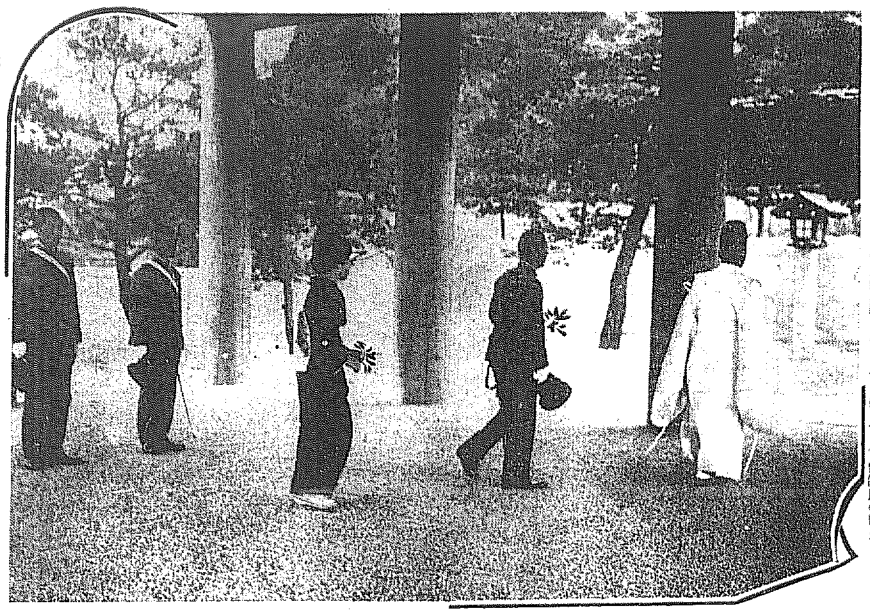

新任川島軍司令官夫妻の朝鮮神宮正式參拜

着任第一日の 川島新軍司令官
伺候式―初登廳― 神宮參拜―新任挨拶

新任川島軍司令官は九日午前九時偕行社に於いて伺候式をすましたのち午前九時廿分軍司令部に初登廳、部員一同に對し訓示の如く挨拶の辭を述べ同九時四十分夫人同伴で朝鮮神宮に正式參拜、今回の大命、着任を報告するとともに皇軍の武運長久を祈願して神宮を辭去、李王職、總督府の新任挨拶に向つた

初登廳の挨拶

今回朝鮮軍司令官たるの大命を拜しましたに就きましては將來諸官の熱誠なる御援助に依りその重責を全うしたいと思ふのであります、今や時局は益々多端一刻の偸安を許しません、而して此難局を打開する爲には國民が益く眞面目に一致團結いたしまして緊張味を以て各自己の職責を遂行するにあります 諸官は宜しく此意を體し常に積極的に奮勵せられむことを希望してやまないのであります 身體の健康は凡ての基礎をなすものでありますから大に體育に力められ一朝事ある際直に第一線の御役に立つ樣心掛けて居らねばならないのであります着任に當り一言以て挨拶の辭といたします

農村問題其他 時局について
齋藤首相語る

【東京電話】齋藤首相は八日陛下に拜謁後左の如く語る

陛下のお召 今日宮中に參內拜謁仰付られましたが陛下におかせられては刻下の農村問題を始め時局に對し御軫念あらせられて居られるを拜し恐懼至極である、主として議會の情勢に就き御下問を賜はりましたので今日迄の議會に於ける經過を詳細奉答申上げました

農村の問題 は極めて重大であるから議會が少し片付いたら大臣と熟議の上對策を講じたい、單に農村對策のみならず商工業方面の救濟策も考究せねばならぬ、滿洲國承認問題は早く承認せよとの一般の意見であるが餘り急いでやつては却つて後に問題を殘すこととなるので滿洲の情勢が今少し落付くのを待つ必要がある、滿洲西北政治の統制に就ても色々意見もあるが幸ひに內田滿鐵總裁が十二日上京するので充分意見を徵して見たいと思ふ

政界の淨化 は何と云つても必要だ議會が濟んだら着々此の方面に進みたい、之を如何にしてゆくかに就ては各黨派とも變つた意見があるから各閣僚とも相談して方針を決めたい、私個人の意見を此處に言明する譯にはゆかぬ

選擧の革正 は政界淨化の一要素であるから愼重に研究したい

四箇國大使 と今日の會見は主として上海事件の外交交涉の經過と現狀に關しての意見の交換を行つたのである農村問題其他の重要事項は其關係が出來れば臨時議會を開く樣になるかも知れぬと考へて居る

各追加豫算案 けふ貴院に廻附

【東京電話】七年度各追加豫算案は八日衆議院を通過した、貴族院の質問を打切つたので九日午前中各派の態度を決定、午後一時散會後の委員會を開き採決し、當日の本會議に緊急上程し、大口委員長の報告後討論に入り採決可決の上即日貴族院に廻附することゝなつた

農村委員會の組織と權能
農相の腹案概要

【東京電話】農林省では目下農村對策委員會の組織、權能につき研究中であるが後藤農相の腹案概要はつぎの如くである

一、內閣總理大臣を會長とし大藏、內務、農林各省大臣を副會長とす
二、該委員會は關係各省間および其の他の關係官廳よりの財政的交涉の如きは從來の如く事務的交涉によらしめず該委員會にて政治的に解決せしめこれを閣議に提出す
三、該委員會は農村對策および救濟に關する限り相當の權能を持たしめる等である

全國農會長代表 農相に決議案手交

【東京電話】全國道府縣農會長協議會は八日の緊急決議を携へ九日午前九時半各代表を農相官邸に訪し、決議案を手交し陳情する處あつた

臨時議會 八月初旬召集か
齋藤首相決意 農村救濟案を上程する

【東京九日發電】農村救濟案に對する第三次臨時議會召集は政民兩黨交涉會で決定したが、齋藤首相も既に止むを得ざる事を認めて居り救濟案の成るに隨つて議會召集に決する模樣である、今の處八月初旬約一週間の會期と見られてゐる

京日春秋
農村の壯丁

聖上陛下には農村問題について深く御軫念あらせられ、畏くも閣僚に御下問あらせたまふ由と承はる。いつもながら畏しこき極みである。元老西園寺公け、政治問題については何事によらず、聖上の御軫念を煩はし奉らぬことを方針として、常に其の誠心至誠を盡してゐるとのことである。御下問を辱うした人々も亦其の重責に鑑み、速かに對策を講じて時局に善處する覺悟がなくてはならぬ。

◇

農村の救濟については、今や政府も其の腰を決めて立ち、各政黨も亦步調を一にして其の實行に內定し、就中、農村出身各派の有志代議士は既に進んで積極的に其の救濟策實施に熱中してゐる模樣であるから、大勢は既に農村を現狀に捨て置かぬといふ點で一致したと見ていゝやうである。しかし實行方法については議論と手段とが區々に別れてゐるが、遠く實現が期待されるであらうから、筆者は之に信頼して暫く其の實現を待望することとする。

◇

しかし、之に關して重要と解せられるのは、滿洲に出動して君國の爲に活躍してゐる將兵と農村壯丁との關係である。是等の大半は農村の子弟から編成されてゐるのであつて、農民の八割以上が農村出身の壯丁であると觀せられる。換言すれば、彼等のどん底にある家郷を後にして、戰線に立つてゐるわけであつて、故郷から戰線への便りが、もし窮乏の聲に觸れたとしたら、出征中の將兵としても其の點に胸を痛めずにはゐられまい。想ふて其の窮乏を心緒に及べば如何にも同情に禁へない、殊に出征長きに及べば及ぶほど其の惱みは深いわけである。

◇

思ふに滿洲の匪賊は、半歲一年の短期間には到底片づき得べしとは信ぜられない。從つて出征中の軍隊は、其の最後の目的を達するまで匪賊の絶滅を期すべく、半途撤退部隊の交代は適宜行はれるであらうが、それにしても必ず相當の部隊は滿洲の野に活躍を續けてゐる筈であるから、農村出身の軍人が、同じ惱みを惱みとして後顧の憂ひを忘れ得ないのは當然の事實である。しかも其の憂ひを拭ふの責めは軍事當局と國民全體の負ふべきものである。

◇

軍事當局は、其點について軍部以上に考慮を拂つてゐるであらうが、單に軍人家族の窮乏といふことになれば、農村に限つたことではない、都市出身の壯丁と雖も、多少の例外はあらうが、殆んど同樣の狀態に置かれてゐる。往年田中內閣は農繁期に、現役兵を一時歸休せしめて鋤を把らしめたことがあるが、當時、各方面から思はざる非難の聲の起つたとは、隨軍事當局の記憶に存する筈である。

◇

故に、軍事當局が農村の窮乏について、出征軍人の家郷を顧み、其の惱みを一掃して後顧の憂ひなからしむるため、政府部內の他の關係當局と協議し、其の善後措置を講ずる場合には、其の恩典を公平ならしむることに努め、[illegible]の注意を拂はれんことを希望する。

野村長官以下 けふ上海を發す
軍艦出雲で佐世保へ

【上海八日發電】軍艦出雲は九日朝、總領事館前碇泊地より商船埠頭に廻航し野村司令長官以下を乘せ佐世保に凱旋するに決し、佐世保には十三日夕刻着、翌朝十時入港の豫定出雲は三十日再び來滬する筈である

豫算案可決
衆院豫算總會

【東京電話】衆議院豫算總會は午後一時開會昭和七年度歳出入總豫算追加案外[illegible]件全部を原案通り滿場一致で可決、午後一時半散會した

想像以上に甚しい 農村の窮狀
日用品購入に物々交換
一箇年百圓の負債

【東京電話】農林省に到着した報告に依れば農村の窮狀は想像外に甚だしく重なるものは左の如し

一、蠶種代肥料代の支拂困難なるため負債は益々增加
一、絹絲暴落の結果成行き委せの投資節出
一、公租公課の滯納
一、公務員に對する寄附の強要に依り更に負擔上の減俸となる
一、日用品の購入困難のため物々交換をする
一、隣保貸の支拂には鷄、鷄卵、[illegible]等を代價とする

等であるが六年度の農家一戶當りの收入は四百圓に滿たず、一戶五人として一人一日當り二十錢となり一ケ年百圓の負債となる

滿洲の向上發展の爲 滿洲國承認が必要
奉天の鄕軍大會から歸東の
―鈴木莊六大將語る

奉天にて開かれた帝國在鄕軍人大會に會長として列席した陸軍大將鈴木莊六氏は、歸京の途南軍大佐中村宣氏を帶同九日午前十時京城驛を通過南行したが、大將は[illegible]等に圍繞せられつゝ、要領としてプラットホームに於て左の觀察談を試みた

今 今回の大會が豫定通り盛會に舉行され、在滿軍人の首腦者が滿洲に對する確固たる知識を得たことは甚だ喜ばしいことである、滿洲を十分に知らぬ青少年を指導するには、本當に正しい滿洲の知識を持つた者が當るべきで、この點今回の大會が奉天に於て舉行されたことは大いに意義があつた、一行は歸途も朝鮮を經由、各地を視察し所屬團體に歸還することになつてゐる

◇

滿 洲國承認は目下種々論議されてゐる樣であるが、これは滿洲國のみならず、諸外國にとつても必要なことである、滿洲國を承認することは、滿洲國に國家としての自覺を持たせることであり、滿洲の向上發展のために急速に執られねばならぬ事柄である

◇

兵 匪の横行は依然たるものあり、これが根絶は難事業であるが產業の開發のためには是非共實行しなければならぬ。渡滿中の軍隊は相當疲勞もしてゐるから、この際兵匪討伐のためには國軍の兵力增加も必要と考へる。

◇

滿 洲政府にゐる日本の役人の人々に對する批評は避けるがこの人々の行動・動作は影響するところ大であるから、願く考慮する必要はある。

◇

滿 洲移住は將來の大問題であるが、急ぎたくても現下の狀態では一寸手もつけられまい。兵匪を討伐し威令が整然と行はれる樣になつてからでないと、移住の如きは何等效果を舉ぐることは出來ぬ

◇

關 東軍、關東廳、滿鐵、外務省在外公館の四頭政治の分立の弊害は擧てより問題となり統一問題の起つたことは一再に止らぬが、滿洲事變以來事情も一變したことでもあるし、この機會に統一を計り度いものである政府に於てもこれに對し相當の考へを持つてゐる樣にも聞き及んでゐる

山本實彥氏
京城通過歸東

前代議士、改造社々長山本實彥氏

農村救濟と併行に 漁村の救濟
本府の方策の內容

本府殖產當局では農村救濟問題と併行して漁村の救濟をも同時に行はんとする模樣であるがこれが方策は大體次の如きものと豫想されてゐる

負擔輕減
一、高利債借替へ
一、償還期限の延期
一、稅金並に關係の手數料減額

收入增加
一、共同施設の實現（委託共販所、棧橋、冷藏庫等を國庫補助で施設）
一、販賣方法の改善

本府辭令（八日附）

任朝鮮道立醫院醫官（七等）　岡本三七男
京城帝國大學助手　南谷 [illegible]
任本府遞信技手　山岸 直次
全羅北道在勤を命ず
任本府遞信技師（七等）
全羅南道在勤を命ず
任朝鮮公立實業學校教諭（七等）
（京畿）朝鮮公立商業學校教諭　出宮 喜三郎
任朝鮮公立實業學校教諭（七等）
補京城公立商業學校教諭
（全州）朝鮮公立普通學校教諭　澤木 茂正
任朝鮮公立高等女學校長兼同教諭（四等）
補元山公立高等女學校長
兼任本府中央試驗所技師（六等）　本府技師　石井 市重郎
（咸南）朝鮮公立高等女學校長兼同教諭　長坂 [illegible]
依願免本官

遞信局辭令（六月八日附）

任朝鮮總督府遞信技師（七等）　朝鮮總督府遞信技手　山岸 直次
命元山海事出張所長

人

◇安井誠一郎氏（本府秘書課長）兼て東上中のところ矢野秘書官と交代、十日午後七時京城着歸任の豫定
◇フラン・ホードク氏（米大使館附武官）今朝新義州より入城朝鮮ホテルへ
◇青山彥九郎氏（二等主計正）奉天より今朝十時京城通過歸東
◇新貝肇氏（黃海道學務課長）八日夕入城備前屋へ
◇林良作氏（咸興米穀商組合長）九日朝入城同上
◇淺原夫人死去　釜山の京日販賣所主淺原澄彥氏夫人ツネヨ女史は八日午前八時四十分死去、十日午後四時釜山西本願寺に於て告別式を行ふ

あすの天氣（10）

黃河下流の低氣壓は停滯して殆ど動かず高氣壓は北海道方面から日本海を越えて半島に擴つてゐる東岸の北部には小雨があり其他は曇り南西岸は霧がある明日の天氣は惡い

豫報　曇雨模樣

八日	最高	二〇・一
九日	正午	二三・三

一度使へばスグわかるキメ火持共に一番　かとりは月虎に優るものなし
月虎かとりせんこう
（ツキトラ）
月虎は廣告で賣らず品質で賣れる
紀州 大阪　內外除蟲菊株式會社

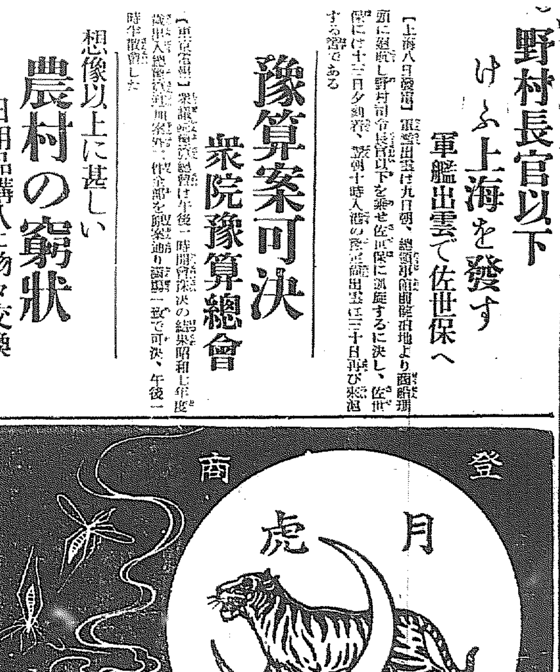

新入營兵九百名
軍隊生活の第一日

★…天晴れ關健のつはもの第廿師團の新入營兵步兵第七八、七九兩隊の九百名は九日午前六時廿分龍山驛着列車で入城した

★…下車すると新入營兵さんは整列を整へて第七八に四百七十名、第七九に四百三十名とそれぐ二派に分れて午前七時十分晴の營門をくゞる、人員點呼のあと隊務室で一同試製になりいかめしい軍隊の前に立派な身體をお見せする、身體檢査が終つて一同着て來た在鄕衣服をサッパリと脱いであれやこれやと洗濯の香新しい軍服を身につけ班を割りあてられて正午、運ぶバケツの豚汁と大碗の麥めしに入營最初の食事をとり一同「うまい」とホット一息、これから二ヶ年の軍隊生活をシミぐと考へる

★…明日は午前九時から入隊式だとみんなもぐはぐな気持で着慣れぬ軍服を見交してゐる

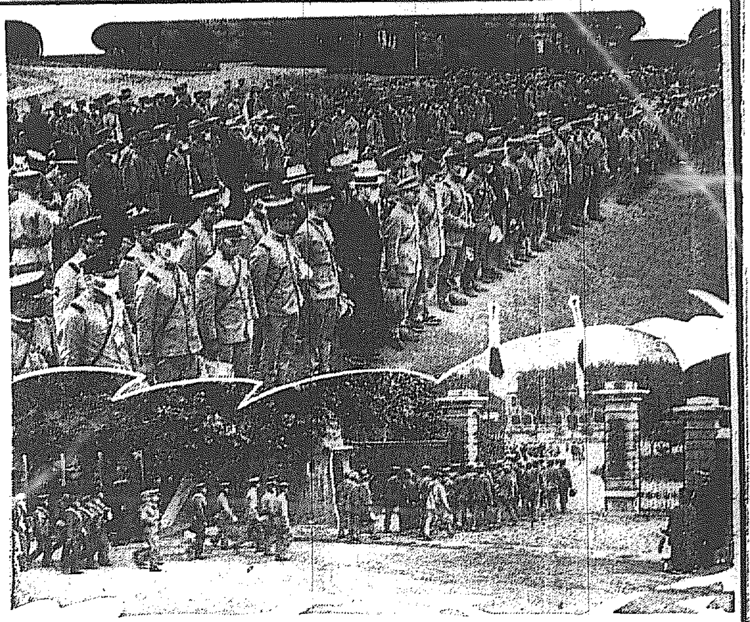

約六百の兵匪
我軍用列車を猛擊
稀なる激戰數時遂に擊退
應援部隊も出動す

【ハルピン九日發電】八日午前三時三十分頃ハルピンを發した軍需品滿載の我軍用列車がハルピンの東方百三十一キロの烏吉密附近に差遣つた際、正午頃約六百の兵匪突如列車を猛擊し列車は立往生の已むなきに至つた、依つて一面坡より我裝甲車隊〇〇隊出動し數時間に亘り激戰の後敵は死體百四十を遺棄して潰走した、我軍損害は戰死五名、負傷十名にして近時稀な激戰であつた

阿片一貫を足に卷いた男
船中で捕はる

【仁川電話】七日午後一時半仁川港に入港の支那汽船利通號を水上派出所員が臨檢の際ピッコを裝ふ支那人男乘客に不審を抱き取調べた處、右足大腿部に薄く延ばした阿片一貫目をかくしてゐた、右は支那山東省登州府文登縣生れ林某で八年前から支那、朝鮮を股に阿片を密輸してゐたものである

時の記念日
サイレン吹鳴 前後三回ならす

十日の時の記念日に當り午前六時、正午、午後六時の三回に亙り時報を吹鳴するが、五分前より鳴らすことになつてゐる

越境部隊の情況
帽兒山附近を完全に占據、清掃中
＝第一越境部隊＝

九日午前十一時朝鮮軍司令部發表＝興京方面の第一越境部隊は今朝帽兒山附近の兵匪掃蕩を實施中、敵は各所に頑強に抵抗しありしも逐次西北方に後退、我軍は完全に帽兒山を占據し目下附近一帶の清掃に力めつゝあり

通溝附近を完全に掃蕩

九日午前十一時朝鮮軍司令部發表＝通溝方面の兵匪掃蕩に向つた吉江中佐の指揮する第二越境部隊はその後戰鬪有利に進捗し敵を西北地區に驅逐し八日夕刻迄に通溝附近の掃蕩を完成したこの戰鬪に於ける我軍の損害は負傷者四名

永甸城を占據

九日正午朝鮮軍司令部發表＝輸步兵中佐の指揮する第四越境部隊は渡河後永甸城を攻擊し七日夜これを完全に占據し續いて附近を掃蕩中

我が飛行隊
盛んに猛襲中
敵を震駭せしむ

九日午前十一時半朝鮮軍司令部發表＝新義州飛行隊は各部隊に於いて各越境部隊と協力し各方面に爆彈を投下、敵を震駭せしめ地上戰鬪の進捗を容易ならしむる上に多大の效果を與へつゝあり、目下引續き敵上空を飛翔し盛んに猛襲中である

平壤部隊の出動美談
笠特務曹長

【平壤特電】平壤〇〇聯隊笠特務曹長の美談＝笠特務曹長は六日朝平壤驛發列車で同隊の一員として國境へ出動したが、その前日同特務曹長は留守宅の家族危篤の電報に接し同夜發列車で出動せんとしてゐる際同隊へ出動命令下り、同特務曹長は、心は一つ身は一つの苦しみをした笠氏は私情は忍ぶべし軍國の爲めにと徹文出徵を戰地で受けたいとの美談は傳へ聞く者をして感激せしめてゐる

旬坪の支那人
三十二戸避難す
匪賊鮮內侵入の噂

【平壤特電】旬坪にある支那人三十二戸は八日迄に對岸に引揚げたが同方面の大刀會匪が鮮內侵入の形勢あり目下警戒中

御用商人六名
行方不明となる
輯安縣外岔溝にて

【平壤特電】第二越境部隊は七日午後二時頃輯安縣外岔溝に於て來襲して來た大刀會匪と交戰したがその際我が軍に隨伴の御用商人である平北楚山の安田末平、江口榮吉、岸井吉松、伊藤辰男、友藤信一及朝鮮人一名行方不明となつた

十二道溝に便衣隊
民家を荒す

【平壤特電】七日午前十時便衣隊七名十二道溝に入り同地商務會長に對し金三千元を要求し、民家に侵入して長銃十六、彈丸千二百發を掠奪した

我將校斥候
匪賊と交戰す
通溝の下流で

【平壤特電】八日午後五時通溝より派遣された我が將校斥候は通溝の下流一千米の處で數十名の大刀會員と遭遇目下交戰中で應援のため通溝の本隊より〇〇名を急行せしめた旨平壤聯隊へ入電があつた

患者輸送機
奉天へ向ふ

【平壤特電】關東軍に配屬される陸軍機（患者輸送機）は九日午前九時五十分平壤飛行隊飛行場に到着、同十時半離陸奉天に向つた

李魁武軍
鮮內を窺ふ
羅竹方面の形勢

【平壤特電】李魁武の部下約百名は羅竹にあり對岸の鮮內を窺ひつゝありと傳へらる

國境名物―『都の特務』
戰死した白岩特務曹長

【平壤特電】匪賊討伐出動の際名譽の戰死を遂げた平壤〇〇聯隊白岩特務曹長は大正二年福島縣出身で、廿年間聯隊に勤め先任特務曹長として勤務中であつた

素晴らしい人氣
山口物產展頗る盛況

山口縣主催京城日報後援のもとに七日から三越ホールに蓋をあけた山口縣物產宣傳卽賣會は開館と同時にすばらしい人氣で中にもメロン、トマートの如きは早くも午前中に賣切れ電話で追加註文をする有樣、蔬菜、胡瓜、茄子、生姜、人參の如き見るからに新鮮な內地の蔬菜類が市場よりも安價であるとて大好評を博しつゝあり山口澤庵や味噌は一兩日中に品切れを憂慮されて居る程である、萩燒け雅趣に富んだ燒物もまた山口縣特有の農民藝術的趣きのある玩具や竹細工類の古雅なものも京城では珍しいので飛ぶやうな賣れ行きを見せて居る

鍾路街に巢くふ
乞食群の一大掃蕩
益々繁榮の鍾路街の古い癌
意地づくの鍾路署

九日午前五時から六時まで鍾路署巡察係總員、巡察員四十名は鍾路街にまどろむ乞食の總狩りを行ひ、乞食二十八名を引張つた、乞食の最年長者は八十八才、最年少者七才みんな至つて健康體である、なほ引續いて毎日拂曉をかけて嚴重な乞食狩りを行ふお意氣目ざましい鍾新を見せてゐる鍾路街の繁榮に伴つて行人の目を眩けす鍾路街の名物乞食の群は日に日に增加してゐる、もとぐ鍾路街の乞食は鍾路街の癌で、所轄鍾路署では街の繁榮淨化を計るためには幾度か乞食群の掃蕩を行つたものであるが、しかし追つても追つても蠅の如きしつこさで、結局根氣負けの態であつた、これがため鍾路署中心保安主任はこうなれば意地づくでも全部掃蕩してやると九日拂曉から徹底的乞食群の掃蕩を計り鍾路街から一人の乞食をも姿を消さんといふ意氣込みである

舊の節句に
大人の桁外し
警察へ御厄介

八日は舊曆のお節句だのに子供ならぬ大の親父がこんなふざけた眞似をして警察の御厄介になつてゐる

◇昌信洞五二五朴榮完なる男何處で飲んだものか午後六時半頃突然昌信洞交番の入口に現はれて巡査に挑戰し机の上にある器物を投げたりガラスを割らうとしたりして結局本署へ引張られた

×府外新堂里一六二南承昌といふ二十七才の酒癖のよくない男が警官に絡んだ醉ぱらつて村主順査にたけなれ手を出してこれも御用

×昌信洞六九番地は鍾路四丁目京畿の大木にブランコをかけて子供と遊んでゐる中六時頃誤つて三十數尺のところから墜落人事不省になつた

×府外新設里は龍後里の拙方で飲みメートルが上つて來るや同家の內房に侵入亂暴を働いて交番へ

×忠信洞四五巡警員はカフエーで大立廻りを演じてこれも警察に一夜の厄介になる

本町署に
なんと賄賂
勇敢な赤玉 京城會館

收賄、贈賄の事件でイヤに忙しい本町署の今日此頃こともあらうに同署員に贈賄を試みんとして失敗した笑へぬ時節むきのナンセンス一ツ

…さき頃永樂町カフェーバロン前に新築落成された赤玉京城會館、本町の赤玉をもじつてゐるだけその支店のあらはれかと、ファン押すなくの盛況の態

…女給君一同も氣をよくしてエログロとりまぜて百パーセントの接待振り、で同館の主人公萬一この接待振りが當局に判明し處分をうける樣なことがあれば一大事と考へたか、數日前ビール數個を携へて主人公自ら大平保安主任を自宅に訪れて『何卒御手柔かに…』とやつた

…第一木の大平主任顔を眞赤にして『あまり警官をなめるものではない』と一喝したのでイヤ驚いた主人公、眞青になつて立歸つた

…大平さんあとで曰く『…馬鹿にするにも程がある、同カフェーに對してはすでに二、三の投書あり、今後充分に監視する筈だ…』

…で結局藪蛇とはこの事？

不良街頭飲料屋七十七件
本町署で檢擧

本町署衛生係では八日一齊に街頭にたつ飲料販賣店を調べ不良アイスクリーム、飲料水等の取締を行つた結果原料の變質せるもの九、塵埃の混入せるもの廿一、防塵の設備なきもの一五、器具手洗ひの設備なきもの卅二件合計七十七件を檢擧した

陸上選手
歡送迎茶話會
十一日開催

朝鮮體育協會主催の極東大會選手外第二次豫選會出場選手の歡送迎茶話會は十一日午後一時から朝鮮ホテルに於て開催されるが希望者は京電內體協事務所へ申込まれたい會費は一圓で當日持參のこと

二百の匪賊
放火掠奪す
間島カヤホに現はれ

【間島電報】九日未明約二百の匪賊部隊が嘎呀河を襲擊市街地に放火し掠奪敢行中

三兵士死去

【間島特電】八日百草溝南方延吉往還附近の匪賊と交戰により匪賊から一斉射擊を受け重傷を受けた兵中左記三名は手當の甲斐なく遂に死亡した

砲兵上等兵 吉岡輝次
同二等兵 亦藤忠次
步兵一等兵 伊藤久

コールターの
撒布器火を噴く
鍾路通りの大騷ぎ

九日午前十一時半、府內鍾路一丁目一〇一番地宮島商會前道路を工事中の京城府道路補修工事のコールター撒布器から發火、道路にたいたコールターに延燒して同地點十メートル四方を燒いた、一時は同附近を見物の人々で大混雜を來し鍾路署から出動して交通の整理を行つた

魚屋の掏摸
懲役一年六月

魚行商の男が商賣道ひな掏摸をやつてその場で捕まり一文にもならん上に懲役一年六月を言渡された事件

慶北善山郡八八番地に住む魚行商の金成泰は本年三月十八日午後二時頃本町通りで財布を掏めてゐるに乘じ同金某の上衣から金一圓一圓を掏り取らうとして本人に發見されその場で捕へられ懲役一年半を言渡されたが、一圓取りもしないものを一年半も座らせられるのはいやですと控訴したが昭和九年八月覆審では懲役一年六月の判決を九日加藤裁判長から言渡された

李王職御買上と
總督府買上決る
今年の鮮展は盛況

第十一回鮮展は開幕以來連日多數の入場者を見てゐるが七日迄の有料入場者は一萬二千二百三十五人で昨年同日迄の入場者數に比し一千六百四十七人の增加であると共に陳列作品の賣約濟も日增しに殖えてゐるが七日李王職御買上及び總督府買上作品は次の如く發表せられた

李王職御買上

東洋畫 錦 金森 罷一
西洋畫 男 李 禹鋼

朝鮮總督府買上

東洋畫 鶏菜 白 潤文
同 夢水 宇野佐太郎
西洋畫 近郊一景 橋 高男
同 風景 根津 莊一
同 静物圖 洪 伯
同 静物 山本 壽生
同 風景 三木 弘
同 開城觀德亭 李 熙

齋藤首相
手際よくトーキーに
堂々たる宰相振り

【東京電話】齋藤首相はさきの濱口、犬養兩首相と同樣フォックス社の懇望で九日午前八時三十分から約十分間政務の暇をぬすんでトーキーにおさまつた、艷かな禮服をモーニングに包んだ堂々たる風采は大臣どこへ出しても恥かしからぬ宰相振り、銀髮をなびかせながら演說草稿を片手に日本の現狀、滿蒙問題と外交の態度等について朗々としかも和やかな口調で宰相十分よくやつてのけた

森永チャップリンチョコレート

服用少量效果偉大
ベストス胃腸藥

南京虫退治はかうするに限る

試驗の結果
南京虫は抵抗力の中々強い虫で驅除が困難ですが、衛生試驗所の試驗によると、南京虫退治の最も簡便な方法はからです。先づイマヅ芳香油を噴霧器で吹きかけます。たとへそれだけで南京虫は一たまりもなく即死します。しかも壁、衣類、什器などを汚す憂は少しもありません。だからこれに限ります。

發生を防止
猶その後に南京虫用イマヅ驅取粉を壁の下、壁の合せ目、その他南京虫のゐさうな場所へ散布して置くと、退治後南京虫の發生を防止しますから、退治の效果が永續します。それ故イマヅ芳香油で退治した後は、必ず南京虫用イマヅ驅取粉をマク事を忘れぬやう。臺所工場、大食堂などの驅除には新案のポンプ式撒粉器（六十五錢）が便利です。右の藥品は到る處の商店で販賣してゐます。但し效かぬニセ物あり必ずイマヅと御指定を願ひます。若し品切れの節は大阪大仁本町二 今津化學研究所へ申込

煉乳 北海道ミルク 雪印 堂録商標 HOKKAIDO MILK

キューピーマヨネーズ
海にも 山にも 御家庭の御食膳にも

美味整腸 カルピス 滋強飲料
全國・酒店・藥店・食料品店にあり

實用新案特許 フマキラー
はへ、蚊、蚤、南京虫、油虫、夢遊虫一切 完全殺滅液
噴吹器で吹けばスグ面白い様に殺せます
東京市衛生試驗所に於て殺虫效力確實證明 各博覽會名譽金牌受領
實用便少 二合瓶入 霧吹器付 六十錢
偽物注意 にせ物は殆んど効力ありませんご注意下さい
京城南山町三ノ一四 フマキラー總販賣所 電話本局二〇七〇番

裸麥購買
龍山朝鮮軍倉庫 裸麥士萬四斗買入詳細ハ六月九日朝鮮官報ニアリ

信仰と修養
一、三錢切手四枚を添へ御申込みの方へ賀川豐彥著『神による新生』と信仰に必要な書類をお送りいたします。
一、朝鮮新生會へ御加入の方に毎週「新生」を御送りいたし、何キリスト教の講義をお與へいたしてゐます。
京城郵便局私書函二三(ケール氏)
京城新生會

全鮮藥店販賣 淋疾特效新藥ゴノゾー 二十日分 十円 二円 四円 病院 醫用

醫學博士 織田正德
織田內科
京城府花園町(本町四丁目電車終點) 電話本局長三一四九番

肺臟及脾臟出血抽出強力止血劑
ジゲボムロト
出血
喀血、吐血、出血の治療法(申込次第進呈)
痔出血 便通時疼痛あり多量出血ある痔核に服用し便通は快となり疼痛去り完全に止血す
子宮出血 內用の頓座的効用は患者は素より治者も一驚を喫し唯一回にて的確に目的を達す
內服用錠劑 (一〇錠入 七〇) (二〇錠入 一、二〇) (五〇錠入 二、七〇) (一〇〇錠入 四、八〇)
●他に皮下注射用・內服用液劑・內服用粉末あり
發賣元 株式會社 藤澤友吉商店 大阪道修町

金地金 高價買入
京城府明治町 株式會社 京城德力
電話本局一五七二・三九三九・二〇八八

●頭痛にノーシン●

アイスクリーム專門 レモン及ワニラ香料
佛國ローチエ會社朝鮮滿洲代理店
東 東華洋行 京城府花園町九七

專賣特許 推薦國產
カモ井のハイトリ紙
姉妹製品 カモ井のハイトリリボン
發賣元 大阪市博勞町 株式會社 大谷商店

淋病 患者よ！大阪のチヱは二十年間淋病に關し研究して來た。故に我がチヱには他所にない秘術や追從を許さない。淋病は必ず治る病氣であると斷言する次第であるが、永い間苦しむのはその藥品と療法を間違へて居るのだ。一度御來臨の上詳しき說明を聞き一日も早く根治させよ。殊に病者の爲め特價を以て奉仕して居る。(地方文獻進呈)
京城郵便局北側 チヱ京城支店

淋病門專
診察午前九時ヨリ午後九時マデ 尿・血液檢查施行(電本一五三)
京城郵便局北側(レイト商店跡)
チヱ京城醫院

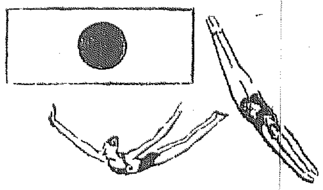

われらの選手を勝たしめよ

第十回オリムピツク迫る

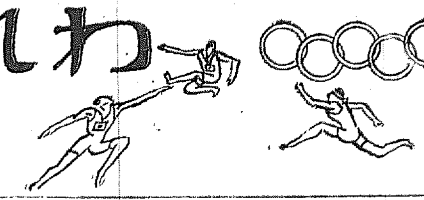

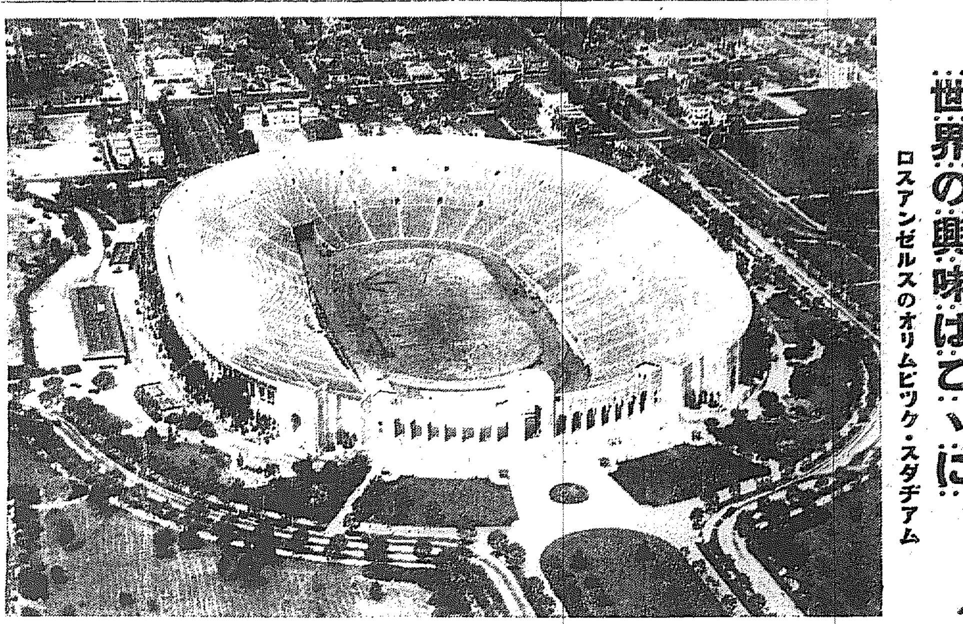

世界の興味はこゝに
ロスアンゼルスのオリムピツク・スタヂアム

われ等の選手よ 行け!祖國の爲に

朝鮮から初めて出場する 權、金兩君に榮あれ

三二年——世界の視聽何處——アメリカ・ロスアンゼルスに於て開かれる第十回萬國オリムピツク大會の大會期間のそれでなければならない。この光輝ある國際的ステーヂへ祖國の榮譽を双肩に荷ひ全地球上、人類の精華に挑戰すべき『大日本』の總動員的編成は特に成らんとしてゐる、選ばれた百數十名のわれらの選手は皆苦難鍛錬の努力は酬いられ遂くわれらの多大なる期待裡に壯途に上らんとしてゐる、特に大會の華陸上競技三十五名の選手中、我が半島競技界から最も有望種目とされるマラソン競技に、權泰夏、金恩培兩選手を感激の淚と共に晴れの大會出場を送ることになつたのは、吾々の名譽であり永久に朝鮮運動史の第一頁を飾るに充分なものであると共に、我等の先輩が殘して行つた血と淚の努力の結晶であることを忘れてはならぬ、また朝鮮運動界の一大躍進を雄辯に物語るものであると共に、朝鮮運動界のレベルが全國的——否世界的水準に達しつゝあることを如實に立證することが出來る。選ばれるもの、送るもの、ともに荷はされた祖國の榮譽は重い、壯途の日は近づいた、颯爽として武步を波の彼方に進むる吾等の選手の上に寄せるものは聲援と歡呼の聲である、併して願る吾等は正々堂々たる戰ひである、ロスアンゼルスのメン・マストに高く日章旗を翻へし、壯嚴なる君が代の感激を湧き立たせる日を吾等は待望する、行け!吾等の選手、起て!——振へ!——力の限り

陸上競技

國民の期待はマラソン

津田、權、金のトリオ ——冠たる跳躍陣——

陸上競技男子四十六名の編成は人員の制限上隨分苦心の跡があり大體豫選第主義と見られるが果してどんな成績をもつて國民の待望に酬いるだらうか、そのうちから有望視されてゐる競技を各國最近の情勢と對比してみるとわが日本チームの活動豫想は左の如くであるが大體に於て米國の獨占的には一歩を輸するも精鋭少數主義の國とは案外興味ある戰局をつくるべく英、獨、伊などの上位には確實に迎かれるものと見られてゐる

『トラック』

百米 米、獨短距離群を向ふに廻し吉岡、南部は準決勝まで進み得よう或は決勝まで進むチャンスもあらうが強敵米、獨を向ふに廻しては苦戰
日本記錄 十秒五
世界記錄 十秒四
オリンピツク 十秒六

二百米 中島の調子恢復では吉岡と共に米、獨に割り込んで決勝戰まで出やうが現在の處では吉岡、佐々木、阿武の中から四百米に出場し佐々木は四百米繼走に全力を注ぐので阿武が出場するものではないかと見られる
日本記錄 二十一秒三
世界記錄 二十秒六
オリンピツク 二十一秒六

四百米 米のイーストマン、ウイリアムス、ゴルドル、英のランプリング、獨のメッツナー等多士濟々イーストマンの如き四十六秒四のレコード保持者で日本はこれを捨てるのではないかと見られるが中島、増田、西、中島などが頑張つてもどうも危い
日本記錄 四十九秒二
世界記錄 四十七秒
オリンピツク 四十七秒六

四百米繼走 佐々木、阿部、吉岡、南部で構成し吉岡をトップにすればまづ三等圏内は確實であらう
日本記錄 四十一秒六
世界記錄 四十秒八
オリンピツク 四十一秒八

千六百米繼走 増田、大木、西、張星賢、中島の中から選ばれるが中島の調子が恢復せねば成算なく中島が恢復すれば三分十六秒から十八秒を出してゐるから米、英につぐ三等に入ることが出來やう

一萬米 北本、竹中兩選手の奮戰如何は此の競走の重要點で、その結果によつては北本のもつ三十一分台のレコードは有望である
日本記錄 卅二分〇秒四
世界記錄 卅分六秒二
オリンピツク 卅分十八秒八

マラソン 大會種目中最も有望なもので日本の跳躍陣と並んでの選手入れてある新進權、金と津田のマラソン・ペースは國際的の試練と相俟つて熱氣を征服して三人六等以内は確實性があり國民的な期待はこの競技につながれてゐる
日本記錄 二時卅四分四秒
世界記錄 二時卅二分卅五秒八
オリンピツク 二時卅二分卅五秒八

三段跳 織田、南部、大島、田島の三段跳は世界的であるだけマラソン以上の確實味がある、しかし織田、大島の失患に依り悲觀されてゐるが恢復の可能性があるといはれてゐるから悲觀にも及ぶまい
日本記錄 十五米五八
世界記錄 十五米五二五
オリンピツク 十五米五二五

棒高跳 これこそ世界の米は及ばぬ競技で四米一五の西田に四米の望月が斷然他の追從を許すまい
日本記錄 四米一五
世界記錄 四米三〇
オリンピツク 四米二〇

走高跳 木村、小野の飛揚力によつて好機日本に優勢、入賞圏内は確實
日本記錄 一米九六
世界記錄 二米〇二
オリンピツク 一米九八

走巾跳 日本跳躍陣南部、大島、田島の勢力は世界から注目され南部が昨秋の世界記錄七米九八を示した時の飛躍を發揮し得るならば何人もこれに追從は出來まい
日本記錄 七米九八
世界記錄 七米九八
オリンピツク 七米七三

槍投 住吉、長尾が全日本豫選で示した六十三米の實力は六等以内を望めやうそれに住吉君は最近六十七米は確實だといつてゐる
日本記錄 六十六米四二
世界記錄 七十一米〇一
オリンピツク 六十七米六〇

各選手の出發日時 廿二日と卅日

オリムピツク日本代表選手は來る六月廿二日横濱解纜の龍田丸で男子競泳チーム、陸上選手一部、ボート選手、監督一名が先發し、つゞいて六月三十日同じく大洋丸で陸上競技部男女選手全部と水泳、飛び込み(男女)女子競泳、漕艇、拳鬪、ホッケー、體操の選手が出發することに決定した

人見孃なき後も女子競技は有望

期待出來る九孃

前回アムステルダムの大會に紅一點の人見孃を送つた淋しさに引換へこゝに九名の若き女流選手を送る華やかさは過ぐる四年間に示した我女子競技界の躍進を雄辯に物語るものであるこの女流選手の内渡邊すみ子、中西みち、村岡美枝の三孃は既に前回オリンピツクの經驗を人見孃と共に踏んでゐるだけ度胸も出來てゐるだらう渡邊孃の百米十二秒二、走巾跳五米五〇、中西孃の八十米障碍十二秒四は入賞圏内にあり眞保正子孃の槍投けは女子槍投けの第一人者で本豫選に於て世界公認記錄(四〇米二七)に迫る卅八米二〇の日本新記錄をあげ圓盤、砲丸に石津光枝孃の活躍も目醒しく相良八重、廣橋百合子兩孃の走り高跳も期待される

水上競技

最終豫選會 十一、二の兩日

オリムピツク競技中海國日本の若人をして是非とも今度は優勝しなければならぬ水上競技の榮ある代表選手は來る十一、二の兩日神宮水上競技場で開催される全日本の最終豫選會によつて決定されるが、オリムピツクに備へた日本水上競技聯盟では

◇…**優勝**を目指して昨秋の第一次豫選會によつて早くも二十八名の代表候補選手を選拔、冬季春季二期に大々的な合宿練習を行ひ既に背泳の清川(名高商)をはじめ大横田(明大)横山(早大)などによつて世界記錄に肉薄する大記錄が作られ、他の候補者も充分オリムピツクに於て入選圏内にあり、わが水上競技チームは益々充實しつゝあるが、驚異で去る四、五の兩日神宮プールで第二次豫選を行ひ、新人出場のチャンスを興へたのであるが、特筆すべきは新人杉本(日大)の出現である しかし第二次豫選の結果は杉本はじめ各選手とも好記錄には恵まれなかつたが、驚異の周到なる用意は大いに愉快とする所である、杉本等の出現により又候補選手以外の選手の

◇…**活躍**によつて最終豫選會は益々興味が持たれる譯であるわれらは最強力の日本水泳チームの出現を切望してゐる

權、金兩君 十二日夜出發

晴の鹿島立ち

目下京城醫專中のオリムピツク派遣マラソン選手、權泰夏、金恩培の兩君は來る十二日午後十時京城驛發、晴れの鹿島立ちをなし、十五日から東京で陸上競技選手の合同練習に加ける筈

明大校友會の權君送別會

十日夜明治製菓樓上で

明治大學校友會京城支部では十日午後八時から明治製菓樓上に於てオリムピツク派遣選手たる同校出身の權泰夏君の壯途を祝し送別會を催す

寫眞說明

(左上から下に)權泰夏、金恩培、津田晴一郎、大島鎌吉、吉岡隆德、阿武巖夫、長尾雄治、木村一夫、住吉耕作、望月傍文 (左から二列目上から)織田幹雄、長尾三郎、西田修平、南部忠平、大木正幹、落合正義、田島直人、小野操、佐々木吉藏、北本正路 (同三列目上から)鹿田辰三、張星賢、中島亥太郎、西貞二、竹中一郎(以上陸上競技男子選手)石津光恵、土倉麻、渡邊すみ、柴田たか、廣橋百合子 (同四列目上から)中西みち、眞保正子、村岡美枝、相良八重(以上陸上競技女子選手)遊佐幸平大佐、奈良太郎大尉、今村安少佐、吉田重支大尉、城戸俊三少佐、西竹一中尉(以上馬術選手)

權、金兩君の言葉

平和の戰場へ行く

前明大主將 權泰夏

平和の戰に…… 地球上の何處と言ふアスリートとスポーツファンの血を踊らせる第十回國際オリムピツク大會も目前に迫つて來た或る人は自分の主義に立脚し『オリムピツク』を辭退し……近つたブルジュアのデモだと稱する者があるしかし總體公平と言ふスポーツ精神を愛し、スポーツに依つて淋しい人生を慰め自分の人格を向上させようと努力してゐる私には無意味だ。眞のスポーツ精神…眞のスポーツマン…凡てを超越した精神であり、凡てを超越した者がスポーツマンではないか。世の中には誤りの多い主義があり、私等の到底知る事も出來なければ又知らうともしないのである、私は只自分の哲學を通し世の中を眺め、自分の力に依つて自分の淋しい人生の旅を續けて行くだけである。オリムピツク!スポーツ精神によつて結ばれてゐる若人がこの機會を利用して和氣藹々と纏を持つて戰ふものである、彼等こそ祖國のために戰ふ勇士であると同時に平和の使者である。

我等の敵…… 我等の敵は誰であるか、アルゼンチンのザバラでもなくドイツのブルインでもない、ローサンゼルスの熱さとオリムピツクの氣分こそ私の大敵だ、熱さとオリムピツクの氣分を征服し得る時世界の猛者を征服する事が出來ると信じてゐるのである。

我等の策戰…… 津田君、金君と共にスタートして三哩過ぎたら他人に先頭を絕對に切らせない決心である、而して三人が代り番にリードして二十六哩四分の一を我等の三人の中一人が誰より先きに走るだらうと思ふ。

私一人としての覺悟…… スタートを切つてからゴールに入るまでは難關が幾つ有るだらうか、死の峠が幾つも有ると思ふ、全日本選手權を獲得する時すら命を賭して戰つたのだ、五月二十五日午後二時神宮をスタートして六郷の橋で引返し大森に來た時不覺にも先頭について走る事が出來ず、五十米ばかり遲れたのであつた、その間に自動車が割込んで這入つたのでエキゾストガスのため呼吸困難となり、目は殆んど見えなかつた『無理をすると命を取られるぞ』と言つた醫者の言葉があり／＼と思ひ出された、然かし考へた『十年間のスポーツ生活の清算だのに命を大事にするためゲームを捨てようか。否否命を取られようとも意識のある中は努力しなければならない』と決心した『ゴールに入るまで死にぶつゝかる樣な氣がしたけれど一度死を覺んだ以上は死へ／＼と猛進する外仕方がなかつた、幸運であつたか、私の心臟が丈夫であつたか、無事にテープを切る事が出來たのであつた、このレースに於いて得た經驗を基礎としてロサンゼルスに於ける勵走には最善を盡して戰ふ積りである。

暑氣には負けぬ

養正高等普通學校 金恩培

私のやうな一中學生が國際的のオリムピツク大會に一國の代表として出場するようになつたのは學校の先生方に先輩諸氏の熱誠なる御後援の賜物と存じております、私は一昨年の極東オリムピツク第二次豫選に敗れてから、次の國際オリムピツクには是非とも代表選手になりたいと思つて努力して來ました、努力が報ひられたと申しませうか、代表選手となつた以上は自重して自分の責任を果したいと思つております、南米のザバラが强いといふ話しですが、私も戰へるだけの準備は出來ておりますからベストを盡すつもりであります、先輩の話ではロスアンゼルスの氣候は暑いとの事でありますが、私は暑さには負けない自信がありますので元氣を盛くしております

朝鮮軟式野球協會公認指定Kボール
發賣元 丸善運動具部京城出張所
京城府明治町一丁目五九
電話長本局四六三九
受電略語『ケイゼウマルゼン』

京城府貞洞一
財團法人 朝鮮放送協會
電話光化門二一五〇番

遞信局野球部

京城府漢江通り三角地
龍山運動具商會

京城府廳

運動具、雜貨
諸岡商會
京城府明治町二
電話本局三六六八番

營業課目
庭球用具 野球用具 陸上競技用具 水泳用具 スキー スケート用具 各種運動服 全般
總督府、鐵道局、遞信局、專賣局、陸軍、大學專門各學校御用
京城府本町二丁目(明治町入口)
庄司運動具店
電話本局一一二四番
振替京城三七六八番

京城 丁子屋

朝鮮殖産銀行

京城府本町一丁目
三中井吳服店
電話代表番號本局四〇五〇番

京城 三越

京城府南大門通四丁目
京城運動具商會
電話本局一〇一四番

株式米商品爆騰！
財界急に色めく
農村救濟策進捗と 平價切下說擡頭で

日銀利下げ斷行にも亂る無感應の商勢で、かへつて逆に高値買ひ筋の狙抜けて前日新安値に轉落した

一株式一 は、農業農村救濟問題の具體化や政友會の平價切下げ案同會幹部通過の報に俄然大爆騰となり、東新の十圓際の奔騰を先驅に猛々しい商況を呈し來り、寄付け前方より追證を散じ二十五分間延刻して立會つたが、左の如く近來にない爆騰を演じた

東新	一三九、三	十一圓六高
大新	五九、五	五圓高
朝新	二一、五	一圓九高

即ち新東は十一圓六十錢と急騰し平價切下げを繞る株は異常の衝動をうけて來た

一期米一 前日株式安から崩れ足に立ち亦復三十圓割れに潰れの所へ、政友會の態度決議として平價切下げ制に農村救濟の大綱成立の報を移した期米市場も寄付け鈍態乍ら株式の爆騰を眺めて俄然買出し頗る強硬な商勢を見せた。大阪仁川の前場高値を前日比に比較左の如し

大阪	三三、九九	一圓七五高
仁川	三〇、七〇	九十錢高

一商品一 市場一般に農村救濟の具體化や平價切下げ期待の平價切下げ案に顯著な好感を示して來たこの他當業市場は三品に百七十五丁と稀有の大市上げを示し、農村救濟、對勵は八方から入り込み、綿糸實物は一圓二十錢高の百二十一圓十錢生糸も十圓高の四百八十四圓砂糖九十錢高の三十二錢と五十高と何れも消々たる期待人氣の渦を湧き上らせて財界全般に色彩をそへて來た

五月局鐵業績

五月中における鐵道營業收入合計二百八十三萬七千百九十三圓で前年同月に比し九萬三千余圓の減少を示した、右は主として米輸送減少による貨物收入があまり振はない爲めで旅客收入はかへつて增加を見てゐる。即ち收入內譯は旅客收入百四十八萬九千八百圓で二萬一千餘圓の增、貨物收入は百三十四萬七千四百九十三圓で十一萬四千圓の減少である、一日一粁平均收入は三十圓三十七錢で前年に比し二圓六十六錢の減である

鮮銀標準金利下
八日協議し九日認可の申請 實施は十五日か

朝鮮銀行では八日の重役會に於て標準金利各二厘方引下を決定し、九日總督府の認可申請をとつたが、認可實施は十五日となる模樣である

五月中の京城手形交換
對前年減少す

京城手形交換所五月中の交換高は九萬八千七百六十四枚、四千三百四十一萬二百八十四圓で、枚數は前月より一萬四百八十五枚、前年同期より五百三十四萬七千圓のいづれも增加であり、金額は前月より三百八十八萬三千圓の增加であるが前年同期に比すれば三十八萬七千圓の減少を示した

火保新料率反對
八日の京城側折衝委員會にて 大勢順應で進む

全鮮火災保險料率協定大會の京城側委員は八日午後三時より京城商工會議所に於て信託、三井、曾根、五十嵐、西崎、鈴木、今村、林兼の各委員出席協議の結果、大會委員上料率撤回に邁進せんとする意嚮ある限り大勢に順應する措置に出る筈であるが、本月十六日開催の朝鮮商工會議所總會を機として來城する各地代表者と意見の交換を遂げ、その結果により、自立的の態度に進むか若くは議會議員中を帶び中央に向つて料率引下方の猛運動を起すか其他法規制定運動を實現適切なる手段をとることに決定した

農村非常救濟と 中小商工業者態度
默過しては居られぬだらう 陣內商議會頭語る

農村疲弊のドン底にある農村を「一體どうするどうする」の聲時の問題が內地に於ては愈よこの農村モラトリアム案の形に於て劉澱し遂に議會當局の問題となつたことは既報の通りだがこの成り行きに對し半島は如何なる態度を取るか若くは措き聞しく立つに立てれの嘗のドン底に再低迷の中小商工業者は何と見るであらうかこの問題に關し陣內朝鮮商議會頭は語る

「農村の非常救濟により農民の購買力が伸長し、延ひて商工業者を潤はす結果を招來するとしてもそれは極めて微溫的な間接的なものに過ぎない、從つて若し農村モラトリアムが實施されるとなれば几らく中小商工業者も默過してはゐないだらう。更に又農村モラトリアムはその財界に及ぼす影響極めて急激且廣大であるから銀行業者その他に波及する影響に對し慎重考慮してその實施の利度及範圍に充分の用意を要すると思ふ」

債券利用方法
各地巡回講演

日本勸業銀行の姉妹會社たる日本勸業證券株式會社京城支店長竹內宣藤氏及社員金義氏は勸業債券監想通及職に巡回不正債券業者ありて債券に關する知識なき人々を欺瞞して被害者夥しき爲めその防止策として北鮮一帶に宣傳講演に出張した

春繭第一回豫想
四十一萬三千百六十三石 前年比較一分二厘增

昭和七年度朝鮮全道の春繭掃立數は六十八萬八千六百五十枚で一枚當り收繭六斗とすれば四十一萬三千百六十三石に收繭を豫想され昨年に比し一分二厘の增加であるが收繭額は大差ない

土地信託總會
當日附議案決定

朝鮮土地信託では八日の重役會において協議の結果來る二十七日午後三時より京城商議會議室に第二十九回定時總會を開催し前期より二分減の六分配當案其他左案を附議することに決定したが役員の改選は任期滿了役員の再選の筈である、議案並に利益處分案左の如し

日銀再利下と 金融の實勢
短資市場は三月以降緩漫 發券高は收縮の一途

去る三月十二日昨秋後第一回の利下げを實現した日銀は、七日第二次利下げを斷行した。これで昨年のわが國正貨流出防止策として民政內閣時代に實行した二回の利上げが防止せられ完全に復活したわけだ。しかして第一回の利下げ理由は、再禁止が斷行せられて資本の海外逃避が緩和せられたといふ消極的理由と政府の公債消化に關聯する以外に、國際の理由はなかつた。實際、當時の內地金融市場は買ひ現象によつて異常の梗塞狀態をさへ現出し隨つて日銀利下の如き亦も期待して居なかつた。此の意味で日銀第一次利下は全く政策的だつたと言へ得る。右に對して今次の利下は大分環境を異にして居る。即ち三月以降內地の短資市場は可なり緩慢化しコール利率は協定利率を出現する程度に低下されて居る。此の意味で第二次利下の一半は市場實勢への追隨と言ひ得る。唯長資の方は、たとへ幾分緩和されてゐるとはいへ、決して緩慢化の程度に至つてゐない。

◇

然らば內地金融市場の實勢は本年一月以來どう動きつゝあつたか、即ち本年一月以降の東京市場資行金利の趨勢は次表の如くコール、商業手形共に三月以降は漸落歩調を辿り、五月と二月を比較すれば著しい低下である。尤も五月と雖も前年同期に比すればまだ間題にならない。

東京市場一ケ月平均金利（單位錢）

	コール翌日物	商業手形
一月	一、五八	一、八五
二月	一、六〇	一、九〇
三月	一、四〇	一、九〇
四月	一、二〇	一、八五
五月	一、一五	一、三五
前年同期	〇、七五	[illegible]

即ち短資に關する限りに於ては金融は昨年末頃に比すれば大いに緩慢狀態を呈し、而かもそれはほ同一方向へ歩き續けて居たわけである

◇

前記コール市場の漸落歩調は六月に入つても憂むことなく六月七日の翌日物は一錢一厘を唱へてゐるなつてゐる

而してその理由を一言に盡せば資金の需要減退か供給增大かの相關關係である。供給方面を知るために次に日銀證券發行高と日銀貸出預金の動向を見やう

日銀銀行券發行高（單位千圓）

一月二十日	[illegible]
二月二十五日	[illegible]
三月二十五日	[illegible]
四月二十五日	[illegible]
五月二十七日	[illegible]
六月六日	[illegible]

右表に於て注意を惹くが如く一月以降大勢的には銀行券は收縮の一途を辿り、特に五月に入りてからは十億臺割けも珍しくない。五月二十七日は二十日以後の最高記錄であるにも拘らず四月に比し二千九百六十萬圓の收縮を見、六月に入つては更に收縮の一途をひた走り四月に比し五、六千萬圓の減少となつてゐる

金融概況
五月中鮮銀調査

米 上旬政府の古米買替說と內地殘存米過見越しに先高人氣過厚となり期米奔騰し正米亦續騰したるに中旬に入り殘存米數量の豫測が漸々供給豐觀に導き又生糸安による農家の打擊大なりとの觀測より人氣軟化したるのみならず政府買替米の賣出ありて各地の市價を押へ且殘存米實數三千三百八十七萬石との發表に氣配引立たず更に十六日には首相の兇變傳はりし人氣極度の憂鬱となり一時暗迷を呈した、下旬統一內閣成立は一般の好感を以て迎へられたるも猶不安氣分濃厚にして取引凡て隙戒を加へ捗々しき商況を見ずして越月した

相場	上旬	中旬	下旬
三等合格	三〇、四〇	三〇、六〇	二九、六〇

粟 產地は良品出廻り少く品拂底のため高唱へなるも當地は新麥の出廻り切迫と政變に依る期米[illegible]

…の暴落等救材料續出し預行の不良と相俟つて終始不振の商勢を呈したるも月末在庫一掃のため幾分強含みの裡に越月した

相場	上旬	中旬	下旬
鎮南	八、六〇	八、六〇	八、六〇
昌圖	八、〇〇	八、〇〇	八、〇〇

大豆 洪江減水のため出廻り遲々兎角貨物渉に[illegible]強調を呈したるが中旬首相兇變事件突發以來正米株式等の墜落に一部思惑筋の投物現はれ一方內地目先所需要期を控へ當地補充買の外見送り滿洲大豆の漸騰を外にして秋調裡に越月した

相場	上旬	中旬	下旬
龍山	一一、一〇	一〇、八〇	一〇、六〇
謎長	一〇、六〇	一〇、四〇	一〇、三〇

小麥 新小麥の出殼も近づきたる折柄一般の不味を眺め商內振はず秋調裡に越月した

相場	上旬	中旬	下旬
京畿沿線	一三、〇〇	一一、四〇	一〇、八〇

砂糖 漸く需要期に入りたるも預行不良にて相場漸落した

相場	上旬	中旬	下旬
大里四温	一八、一〇	一七、八〇	一七、七〇

綿糸布 久しき預行不振の跡を受けたることとて賈需稍々勤きたるも偶々首相兇變による政局不安に何れも成行傍觀待機の姿にて再び市況不振となり閑散裡に越月した

相場	上旬	中旬	下旬
知布三A	一二〇、〇〇	一二〇、〇〇	一二〇、〇〇
綿糸交天	一三〇、〇〇	一二八、〇〇	一二〇、〇〇

金融 主要商品の商況上述の如く一般不勢を辿り金融界亦凡調裡に越月した

因に市內組合銀行帳尻は預金額七五、七五四千圓貸出額九一、八八七千圓にして前月末に比し預金百八十萬[illegible]減少貸出十二萬[illegible]の增加である

京城商議 役員會
六件を附議

京城商工會議所では八日午後二時から同所內に於て役員會を開き左記各項につき夫々次の如く協議を遂げた

一、朝鮮商議總會への各地商議提案に對する審議

一、設明、鹽要望の件はなお調査研究をなすことに決定

一、殖產局長の諮問に係る對滿輸出貿易促進に關する具體的方策に對しては次の通り答申すること決定

（1）滿洲國內に朝鮮物產商陳列館を設置すること

（2）滿洲國の〇〇〇と同一に改むること

（3）運賃を低減すること

（4）互惠〇〇を設くること

（5）出荷の統制を圖ること

（6）對滿出荷團に對し低利資金の融通を圖ること

なほこの役員協議の結果を十三日午後三時から議員總會を開き附議する筈である

鮮銀概況（八日）

發行高	三、三六〇	減 [illegible]
正貨準備	三、[illegible]	減 [illegible]
發行保力	一、三[illegible]	增 [illegible]

株式
平價切下の一石 萬波を生ず！
東新寄十圓方奔騰

前場 日銀利下げも逆に手仕舞物とされ新安値の氣先、頭來は平價切下げ、[illegible]表面化し株と云けず[illegible]して各市場一般に色めき立ち、東西ともに十圓方の奔騰に寄所は追證徵集から二十五分延刻し立會つたが買人氣沸騰し東新は百三十九圓三と一躍十一圓六方奔騰を演じ、其他大新は五十九圓五と五圓高、朝新は二十一圓五と一圓九高と激騰を示して始り、續いて東新は內地の弛み足を眺めて戾り賣人氣旺盛に利喰物往がれ七圓五から八圓丁の小競合を連續して遂に六圓九と不味に止めた、大新は歩み不申に七圓九と引け、朝新は二十圓八、二十一圓丁から二十一圓五と止めて波瀾萬丈に終つた

後場 前場平價切下げの一石忽ち波瀾盛頭の搬先、後場は各地安定樹採と軟派の賣物往れて氣配小弛み、東新百三十六圓五、朝新二十圓六、大新五十七圓六と始りこの逆中心の小競合を重ね後また硬彈に轉じ別棚の如く大引

株界片言

全く奧調子、總轉り過ぎない相場だ、利下げも滿洲不安に採殺され逆に新値に轉落した株式は、今朝凄くも東新十二圓上げの奔騰だ

◇

窮境に逐鎖し切つた仕手に、耳から耳へ傳へられて來た政友の平價切下げ論は赫熱の砂丘から砂丘へ水に渴えて彷徨するキャラバンがオアシスを遠望した如き觀だ

◇

平價切下げがもたらすもの……これは物價昂であり實質上の貨值遞減だとの見越しは、年初來の大局觀測人氣を復活せしめ、賣現については政友絕對多數の強味を過信しみる今日の場面……

◇

勿論實行に移されるとすれば一大好材料であり、膨脹策と相俟ち大局樂觀の映像を現實化せしめ得やうが沙漠に水を遠望し疲れた足を踏みしめて辿りついても泥水であるやも知れず、分析重考慮すべきところ。

現株公債問屋
秋田現物店
京城府明治町
營業案內進呈

買ひ時代來る
賣らん哉の人氣を注視

日銀利下げ報道され怪物に擬はれたかの如き相場は鴨綠江岸の兵匪に陷落したかと思へば、一部農村借金の一年間延期五億圓の農村救濟融資、或は平價切下げ法案の政友會側からの提案によつてインフレーションの大々的具體化傳へられアメリカの不況は全く弛みかれずトンボ返しに逆轉するに至つたのも人氣の赴く自然の經路として理解されぬことはない。相場も亦たとしても此逆引き戾しあつて然るべくの反撥に乘じての好材料の丞れであるから大いに買はるべきは當然であるが幾らか人氣が徒り過ぎた嫌がなきにしも非ずで利喰に叩かれて氣配來たに終つたのも此間の事情を說明するやうである。然も農村救濟問題や平價切下げに對しては政府及民政黨側からの反對あり高橋藏相としても板ばさみの窮境に置かれてゐるから絕對多數を以てしても實現し得るかは疑問とされ相場も上値は問された標であるが、此相場として果してチリ下げを再演して元の木阿彌に歸元するかは何更疑問視されねばならまい。勿論財界はそれのみが唯一の支配者たるとは限らないが、兎も角も外部的以て政府が拱手無爲に終るとは財界必然の動きからも考へられぬし、昨日の安値も目先底と見れば安値買への賣り方針は誤殺すべきであらう。それに乘ずれば賣らん哉の心理は大勢を支配してゐるから、逆に買つて出るのも此際一興であり、波瀾相場としても敢て逆張りが當面主義よりもむしろ效果的なる事は云ふまでもなからう

猪突買ひ警戒

歐劉的として貿された政策的利下げも、却つて逆に高値賣持ち筋の投げ場所となつて脆くも崩れ、皮肉な新安値を見せた折柄、朝來は政友會の平價切下げ說が擡し立てて飜然爆騰し一轉急騰の場面となつて來た。平價切下げは金禁後の我が財界において當然何時かは爲さるべき性質のものであり、若し斷行さるれば理論的に所謂豫想された再禁案を現出すべき性質のものだ、切下げは實際的に對外對內を問はずして物價の騰貴、名目價格の騰貴を招來するは明らかなところで、此處に株式の先行が樂觀される根據がある譯ではあるが、當面の問題としては果して之が齋藤內閣で實行策として取り上げるるや否かにかゝる。政友會が三百有餘の絕對的多數を要する今日議會提案とならば一舉可決されるは明らかなところではあるが新內閣の藏相はさきの政黨內閣時代とは趣を異にして自由な立場にあつて爲年自重論であるし、當局筋に民政は之に絕對反對を表明してゐる。政友會が若しこの平價切下げ說を固持してゆずらざる場合には勢ひ政民兩黨の正面衝突を惹起する惧れがあり、また現內閣の基礎を危くするものである。されば平價切下げは當然行はるべきものであるとしても、相當の波瀾は實行迄にのこされると見るべく、目先之を目標に猪突するは相迄の警戒の要があると解された

期米
政友策好感から 飜然急噴出す
全く猫眼的の變化

前場 昨後は軟派の賣直しに依り再び九圓台に戾落せしも今朝政府徹底的農村救濟策と平價の切り下げ說に株式の爆騰と相俟つて阪地が二十二圓四十三から八十八と急騰を報じたので忽ち人氣沸騰して當限中九圓三十七、先節には忽ち先二十圓七十と九十一丁の急爆發を演じたがアト却つて好き戾りと見る賣物を呼びて七十錢と稍小弛みを演じアトは反動の伸悩みに十錢と更に氣崩れなし人氣の落着きと共に商らく此盛に小浮動を繰返した

◇

殊に阪地の如きは二十二圓台から一足飛びに四圓へ肉迫するかと思ふと三圓三十錢台に墜落するなど近來にない大波瀾であつた

◇

當所は阪地がそんな高値を出したことを知らず三圓三十一錢を見て立會ふた爲めおかけて買方の首切りは妙なくて濟んだが東角相場の從いのには強も弱も眼を白黑させて居る

◇

こんな時に相場を貸く淡いだ者はホロイ儲けをするものだが相場心理といふ奴は妙なもので高くなると買ひたくなり安くなるとそれに釣り込まれ易いので鳥の立つた後を押へに行く結果となるものである

後場 前場農村對策積極化、平價切下げ等に飜然出直りまた小弛みの折柄後場は氣配再く中九圓八十五先二十圓二十六と千安に寄付いたが、二節には亦五十と急騰なし三節と保合ひ全く見透し得ない弱調子を演じた

米界展望

頃日來の相場は政府の政策を馬鹿にし過ぎて居る傾きがあると思ふたら果せるかな今朝は大爆發を演出し賣方をアット云はせてゐる

見縊りの反動

米界は頃日來の傑落が一轉して意外の急騰を演出し株式界の如きは途に立會仲止の止むなきに至つたがこれが原因は買方と云ふ賣方は殆んど全滅の樣狀に陷つて居る際とて軟派が叩き過ぎの反動に依る事は勿論一面には政府が農村救濟問題に對し愈々積極的對策として平價の切り下げ又は救濟資一億程度の公債を發行し有ゆる改善を圖る意嚮であるや金利引下げ等の強材料が揃んで來た結果である從つて今後は擧國一致內閣の政策を侮り馬鹿し過ぎてゐた揚句として

非常的政策？

農村救濟問題が眞劍となるに從ひ米價も自然それに牽制され高値を出現する事になるものでもないかと見られてゐる

頃日來の相場は天候氣分で人氣が浮調子になつて居る折柄擧國一致內閣の政策が悲觀されるかと思ふと日銀の金利引下げ斷行とか又は平價の切り下げや徹底的の農村救濟案等が飛び出し人氣を更に沸騰せしむるなど期米は此波瀾曲折を演出せさるを得ない事になつて居る從つて今後も人氣の落着くまでは何所ふした亂調子が飼くかも知れないが然し之れを仕手關係から見る時は買方の思惑は一と整理せる所へ賣方は當りに乘じて叩き過ぎた嫌もあるので假りに今後安値を出現するとしても從來の如き大暴落は甚だ疑問と見られるのみか我國難の打開策として農村の救濟問題は緊急事として叫ばれ出した。東亞等から推すと擧國一致內閣の下において思ひ切つた政策が行はれないとも限らぬと同時に今後は相當の高値を出現するやも計られないと觀測する向もある

效果は一時的
眞の復活不能

昨年の暮政變當時は相場の居所も安く因作氣分濃厚と共に思惑熱が流行せんとする矢先とて金再禁と共に其他政府のあらゆる政策は米界にせよ株式界にせよそれを悉く素直に受け入れて彼れが如ぎ反騰を續けたるも今回の擧國一致內閣に對しては米界は勿論株式界に於いても強氣は買疲れを生じ然かも殘存米の豐富によつて弛氣は厚ろ逃げ場を狙ふて居る際とて現政府第三次五千萬石の買上げ又は日銀の金利引下げ等の強材料が揃つて強氣の逃場に利用されて居る傾きがある、從つて相場の如きも甚なる花火線香式の效果に過ぎない有樣であるが斯ふした點から今後の成行きを考察すると現在思惑米を持ちアグンでゐる者を清算市場に於ける買人氣が一と整理濟むまでは例令政府が日新らしき米價の維持策を發表してもそれは却つて持米筋や強氣にいゝ賣場を與へる結果となり眞の復活は不可能だと云ふ玄人筋もある

京城延べ
瞬間高値
環境見透し難に氣迷ひ勝ち

前場 下げ一巡し地合引き締まれる機先、朝來は農村救濟策や平價切下げ說あるも命觀して一回七十錢見當を唱へた

正米

前場 末十九圓六十錢と不變に始り九圓五十錢の安値も付けたがアト株式の急騰に阪仁高を眺めて俄然急騰し二回には一躍二十圓十錢から三十錢と七十錢丁の大暴騰を演じて二十圓台にガッチリと腰を据えたけれ共アト株式の不勢と仁川の軟調デリ下げ二十錢台から十錢台へと崩れ足を見せ六回には二十圓メ三錢と辛くも二十圓台に居据つて止めた

寄引値 一回七末一九六〇、八〇 ▲二回二〇一〇、二〇 [illegible]

後場 七十丁方急騰後次第に落勢を辿り折柄、後場は阪仁安に二十三錢方の急崩れに始つたが二回には再轉二十圓メ五錢と恢復し此盛反り足を見せて別棚の如く大引した

出來高 二四、四〇〇石

京城 一等精白米十六圓鮮白米十九圓八十錢四等十九圓四十錢合格玄米三等十九圓七十錢四等十九圓四十錢今摺玄米上六錢中五錢八下五錢六

仁川 丸キ丸チ石扱三等十九圓七十錢角チ三等十九圓八十錢四等十九圓六十錢一等白米丸仁印八圓八十錢親良種五錢九厘在來種五錢七厘で何れも定期高の割り內地買物渉に案外結氣薄である

釜山 重大問題の農村救濟も具體化し買上げ米の海外賣放ち、日銀利下、平價切下げ等の強材料出揃されたが各地清算盾丁方の大上放れを入れたが、手持筋買氣薄々に結局良商發良三等二十圓十錢四等十九圓八十錢無格十九圓二十錢等外十八圓四十錢見當と二十錢高に止まり一千二十叺の取引である

大邱 農村救濟具體化は財界に非常に刺戟をあたへ各地清算の大上放れを入れて市中清算氣配も內地よりの入電も弗々あり氣配四十方摂り上げられ地摂手筋も買ひ添へて殿良三等十九圓八十錢神力三等十九圓四十錢見當を唱へたが此の逆用々賣物現はれ跡ボンヤリ氣味であつた

群山 各地清算は問題の農村救濟具體化は首腦丁の大上放れを移し一時市中清算氣を見たが人氣はな任高値に對して態度冷靜にて氣配一二十錢方の上進に過ぎず內地入電も來らず大手成行見にて丸ヤ三等十九圓八十錢四等十九圓六十錢見當を唱へた

今日の市場
←前日最終と寄比較→

株式（急爆騰）	東新	百卅九圓九	十圓四高
	大新	五十九圓五	五圓高
	朝新	廿一圓五	一圓九高
期米（急反撥）	堂島	二十二圓四三	九十高
	仁川	十九圓八九	一圓安
	京城	十九圓六九	九十高
商況（小動り）	綿絲	百廿一圓一	一圓三高
	生絲	四十八圓四	一圓高
	砂糖	九圓三二	五高

六月九日

株式（九日）

朝取短期

銘柄	寄付	大引	高値	安値
朝取 前	[illegible]	[illegible]	[illegible]	[illegible]
朝取 後	[illegible]	[illegible]	[illegible]	[illegible]
朝新 前	[illegible]	[illegible]	[illegible]	[illegible]
朝新 後	[illegible]	[illegible]	[illegible]	[illegible]
拓新 前	[illegible]	[illegible]	[illegible]	[illegible]
拓新 後	[illegible]	[illegible]	[illegible]	[illegible]
鐵新 前	[illegible]	[illegible]	[illegible]	[illegible]
鐵新 後	[illegible]	[illegible]	[illegible]	[illegible]
大新 前	[illegible]	[illegible]	[illegible]	[illegible]
大新 後	[illegible]	[illegible]	[illegible]	[illegible]
東新 前	[illegible]	[illegible]	[illegible]	[illegible]
東新 後	[illegible]	[illegible]	[illegible]	[illegible]
安取 前	[illegible]	[illegible]	[illegible]	[illegible]
安取 後	[illegible]	[illegible]	[illegible]	[illegible]

限定と日歩

銘柄	限定	日歩	代引
朝取	[illegible]	[illegible]	[illegible]
大新	[illegible]	[illegible]	[illegible]
安取	[illegible]	[illegible]	[illegible]
鐵新	[illegible]	[illegible]	[illegible]
東新	[illegible]	[illegible]	[illegible]
拓新	[illegible]	[illegible]	[illegible]

短期建玉數

銘柄	賣方	買方	建玉數
朝取	一	六	一九
大新	[illegible]	七	[illegible]
鐵新	[illegible]	七	[illegible]
拓新	[illegible]	二	[illegible]
東新	[illegible]	六	[illegible]
安取	〇	四	[illegible]

出來高

		累計
短期	四〇〇枚	[illegible]枚
長期	枚	枚
當日	枚	枚

大株短期

銘柄	寄付	大引	高値	安値
大新 前後	[illegible]	[illegible]	[illegible]	[illegible]
鐘新 前後	[illegible]	[illegible]	[illegible]	[illegible]
日產 前後	[illegible]	[illegible]	[illegible]	[illegible]
東新 前後	[illegible]	[illegible]	[illegible]	[illegible]
日石 前後	[illegible]	[illegible]	[illegible]	[illegible]

大株長期

銘柄	前寄	前引	後寄	後引
大株	[illegible]	[illegible]	[illegible]	[illegible]
同新	[illegible]	[illegible]	[illegible]	[illegible]
日產	[illegible]	[illegible]	[illegible]	[illegible]
同新	[illegible]	[illegible]	[illegible]	[illegible]
鐘紡	[illegible]	[illegible]	[illegible]	[illegible]
同新	[illegible]	[illegible]	[illegible]	[illegible]
新鐘	[illegible]	[illegible]	[illegible]	[illegible]
日糖	[illegible]	[illegible]	[illegible]	[illegible]
東株	[illegible]	[illegible]	[illegible]	[illegible]
同新	[illegible]	[illegible]	[illegible]	[illegible]
東新	[illegible]	[illegible]	[illegible]	[illegible]
同新	[illegible]	[illegible]	[illegible]	[illegible]

東株短期市場

銘柄	寄付	大引	高値	安値
東新 前後	[illegible]	[illegible]	[illegible]	[illegible]

東京現株

銘柄	値
東株	[illegible]
同新	[illegible]
鮮銀	[illegible]
同新	[illegible]
殖銀	[illegible]
同新	[illegible]
週取	[illegible]
滿鐵	[illegible]
同新	[illegible]
東拓	[illegible]
同新	[illegible]
富士紡	[illegible]
日石	[illegible]
滿毛	[illegible]

期米（九日）

◎朝取仁川

節	當限	中限	先限
前場 一	一九・四七	[illegible]	[illegible]
二	[illegible]	[illegible]	[illegible]
三	[illegible]	[illegible]	[illegible]
四	[illegible]	[illegible]	[illegible]
五	[illegible]	[illegible]	[illegible]
六	[illegible]	[illegible]	[illegible]
七	[illegible]	[illegible]	[illegible]
八	[illegible]	[illegible]	[illegible]
九	[illegible]	[illegible]	[illegible]
十	[illegible]	[illegible]	[illegible]
後場 一	[illegible]	[illegible]	[illegible]
二	[illegible]	[illegible]	[illegible]
三	[illegible]	[illegible]	[illegible]
四	[illegible]	[illegible]	[illegible]
五	[illegible]	[illegible]	[illegible]
六	[illegible]	[illegible]	[illegible]
七	[illegible]	[illegible]	[illegible]

帳入値段 當限 [illegible] 中限 [illegible] 先限 [illegible]
値組高（石） [illegible]
出來高 [illegible] 累計 [illegible]

東京期米

	前場	後場
當限 寄	[illegible]	[illegible]
止め	[illegible]	[illegible]
中限 寄	[illegible]	[illegible]
止め	[illegible]	[illegible]
一	[illegible]	[illegible]
二	[illegible]	[illegible]
三	[illegible]	[illegible]
四	[illegible]	[illegible]
五	[illegible]	[illegible]
六	[illegible]	[illegible]
七	[illegible]	[illegible]
八	[illegible]	[illegible]

大阪期米

節	當限	中限	先限
前場 一	三二・四八	三二・六二	[illegible]
二	[illegible]	[illegible]	[illegible]
三	[illegible]	[illegible]	[illegible]
四	[illegible]	[illegible]	[illegible]
五	[illegible]	[illegible]	[illegible]
六	[illegible]	[illegible]	[illegible]
七	[illegible]	[illegible]	[illegible]
八	[illegible]	[illegible]	[illegible]
九	[illegible]	[illegible]	[illegible]
十	[illegible]	[illegible]	[illegible]
後場 一	[illegible]	[illegible]	[illegible]
二	[illegible]	[illegible]	[illegible]
三	[illegible]	[illegible]	[illegible]
四	[illegible]	[illegible]	[illegible]
五	[illegible]	[illegible]	[illegible]
六	[illegible]	[illegible]	[illegible]

大阪正米暗合 賣方 [illegible] 買方 [illegible] 取組高 [illegible]
引跡氣配 廿三圓四十二錢

市場	限	寄付	前場	後場
◇兵庫	當限	[illegible]	[illegible]	[illegible]
	先限	[illegible]	[illegible]	[illegible]
◇下關	先限	[illegible]	[illegible]	[illegible]
◇名古屋	先限	[illegible]	[illegible]	[illegible]

大阪市中棉唱

ストリクトミドリング	六七月穀	[illegible]
ブローチ	同	[illegible]
マンゴール	同	[illegible]

鮮內各取

市場	限月	前寄	前止	後寄	後止
◇釜山	六中	[illegible]	[illegible]	[illegible]	[illegible]
	六末	[illegible]	[illegible]	[illegible]	[illegible]
	七中	[illegible]	[illegible]	[illegible]	[illegible]
	七末	[illegible]	[illegible]	[illegible]	[illegible]
	八中	[illegible]	[illegible]	[illegible]	[illegible]
	八末	[illegible]	[illegible]	[illegible]	[illegible]
◇大邱	六中	[illegible]	[illegible]	[illegible]	[illegible]
	六末	[illegible]	[illegible]	[illegible]	[illegible]
	七中	[illegible]	[illegible]	[illegible]	[illegible]
	七末	[illegible]	[illegible]	[illegible]	[illegible]
	八中	[illegible]	[illegible]	[illegible]	[illegible]
	八末	[illegible]	[illegible]	[illegible]	[illegible]
◇群山	六中	[illegible]	[illegible]	[illegible]	[illegible]
	六末	[illegible]	[illegible]	[illegible]	[illegible]
	七中	[illegible]	[illegible]	[illegible]	[illegible]
	七末	[illegible]	[illegible]	[illegible]	[illegible]
	八中	[illegible]	[illegible]	[illegible]	[illegible]
	八末	[illegible]	[illegible]	[illegible]	[illegible]
◇木浦	六中	[illegible]	[illegible]	[illegible]	[illegible]
	六末	[illegible]	[illegible]	[illegible]	[illegible]
	七中	[illegible]	[illegible]	[illegible]	[illegible]
	七末	[illegible]	[illegible]	[illegible]	[illegible]
	八中	[illegible]	[illegible]	[illegible]	[illegible]
	八末	[illegible]	[illegible]	[illegible]	[illegible]
◇鎭南浦	六中	[illegible]	[illegible]	[illegible]	[illegible]
	六末	[illegible]	[illegible]	[illegible]	[illegible]
	七中	[illegible]	[illegible]	[illegible]	[illegible]
	七末	[illegible]	[illegible]	[illegible]	[illegible]
	八中	[illegible]	[illegible]	[illegible]	[illegible]
	八末	[illegible]	[illegible]	[illegible]	[illegible]
◇京城	六中	[illegible]	[illegible]	[illegible]	[illegible]
	六末	[illegible]	[illegible]	[illegible]	[illegible]
	七中	[illegible]	[illegible]	[illegible]	[illegible]
	七末	[illegible]	[illegible]	[illegible]	[illegible]

市況（九日）

◇大阪棉糸

限月	前場寄付	前場同引	後場寄付	後場同引
六月限	[illegible]	[illegible]	[illegible]	[illegible]
七月限	[illegible]	[illegible]	[illegible]	[illegible]
八月限	[illegible]	[illegible]	[illegible]	[illegible]
九月限	[illegible]	[illegible]	[illegible]	[illegible]
十月限	[illegible]	[illegible]	[illegible]	[illegible]
十一月限	[illegible]	[illegible]	[illegible]	[illegible]
十二月限	[illegible]	[illegible]	[illegible]	[illegible]

◇大阪棉花

	寄付	止め
前場 當限	[illegible]	[illegible]
前場 先限	[illegible]	[illegible]
後場 當限	[illegible]	[illegible]
後場 先限	[illegible]	[illegible]

◇横濱生絲

	寄付	止め
前場 當限	[illegible]	[illegible]
前場 先限	[illegible]	[illegible]
後場 當限	[illegible]	[illegible]
後場 先限	[illegible]	[illegible]

◎現物最優等 四五〇圓

◇大阪砂糖

	寄付	大引
前 當限	[illegible]	[illegible]
前 先限	[illegible]	[illegible]
後 當限	[illegible]	[illegible]
後 先限	[illegible]	[illegible]

◇鐵平銀 前日 本日

	前寄	大引
當限	[illegible]	[illegible]
先限	[illegible]	[illegible]
現物	[illegible]	[illegible]

海外電報

倫敦 銀塊	[illegible]
米國 棉	[illegible]
印度 棉	[illegible]
スケール株	四十五錢安
アナゴンダ株	二十錢安
日米爲替	[illegible]
英米爲替	[illegible]
紐育銀塊	[illegible]

世界一の蟲よけと濕氣拂ひ

藤澤樟腦

すがくしい天與の移り香蟲除けと防濕力の偉大さは人工製品の及ばざる所なり

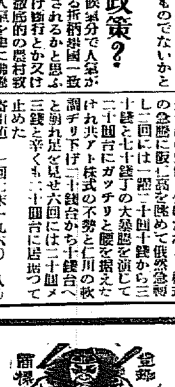

大形 中形 小形 并有

「衣服及調度品の手入法」（小冊子）申込次第無代進呈

株式會社 藤澤友吉商店 大阪道修町
支店 東京・京城

權威ある鍾馗印の二大製品

鍾馗印 カンプラ油

夏の家庭衛生常備品、防臭殺蟲消毒に偉効あり

OF 6

京城日報
朝刊 本紙朝夕共十二頁

改造社版 俳句講座

日本特有の民衆藝術たる俳諧學の體系成る!!

俳句が日本特有の民衆藝術として世界に誇るべき文學であることに、最早や何等の異議もない。我等はかくも普遍的に發達し、かくも人口に膾炙したる文學形式を、他に求めることが出來ない。しかも最も親しまれながら最も研究を怠り、凡そ國文學上未開拓の部門として、取殘され、信憑すべき一の俳諧史一の俳人傳すら有せない現狀である。本社はこの際既往を吟味し、將來を啓蒙すべく、現代の專門大家と、特殊の研究を有つ新進學者に依囑し、俳諧に正しき體系を附け、指導方針を明確ならしめ、學としての牢固たる基礎を据ゑんとす。現代に於て求め得る最も完璧な俳諧學講座として全民衆の支持を俟つ。

第一回配本開始 第二巻 俳風評傳篇

豫約募集（全八冊） 每冊 壹圓五拾錢 申込金 壹圓 送料 市內六錢・地方十二錢 鮮滿臺二十二錢

▲內容見本進呈▼ 菊判上製・九ポイント組 裝幀高雅・挿畫 一冊約四百頁（裝幀 小川芋錢畫伯）

東京市芝區愛宕下町 振替東京八四〇二番 改造社

第一巻 史的研究篇
俳句史總論 藤井乙男
連歌史概論 福井久藏
連歌俳諧發生史 折口信夫
貞門俳諧史 藤井乙男
談林俳諧史 瀧田貞治
蕉門俳諧史 荻原蘿月
享保俳諧史 潁原退藏
天明俳諧史 潁原退藏
化政俳諧史 石田元季
天保俳諧史 石田元季
明治俳諧史 志田義秀
大正俳諧史 島田青峰
雜俳川柳史 山崎麓
俳諧史年表 高木蒼梧

第二巻 俳風評傳篇
俳風研究
古風談林の研究 藤村作
伊丹風蕉風の研究 鈴木重雅
洒落風化鳥風等の研究 宇田久
天明調の研究 乾木水
月並流の發生的研究 荻原蘿月
俳系研究
貞門俳系の研究 各務虎雄
談林の俳系研究 宮崎晴美
蕉門末流の研究 市橋鐸
俳人評傳
宗鑑・守武 藤井乙男
貞德・貞室・季吟 相良守次
宗因・西鶴・惟中 潁原退藏
芭蕉・其角・嵐雪 樋口功
鬼貫・來山・淡々 鈴木重雅
蕪村・闌更・暁臺 河東碧梧桐
蓼太・白雄・蝶夢 野田別天樓
涼袋・太祇・也有 石田元季
几董・召波・一茶 藤本實也
樗堂・蒼虬・乙二 麻生磯次
子規・紅葉・放哉 荻原井泉水
元祿以前の俳人名鑑 勝峰晉風
元祿以後の俳人名鑑 飯野哲二
明治以後の俳人名鑑 名和三幹竹

第三巻 概論作法篇
俳諧の本質的概論 寺田寅彦
季題
季・題概論 山口青邨
季題の範圍とその推移 松瀨青々
季感の研究 青木月斗
文法
俳諧文法概論 山田孝雄
切字論 松下大三郎
韻字論 土居光知
俳諧作法
俳句作法入門 青木月斗
俳句作法 松瀨青々
新傾向句作法 河東碧梧桐
新傾向句作法 中塚一碧樓
自由律句作法 荻原井泉水
連句入門 籾山梓月
連句作法 雪中庵龍雨
添削實例 矢田挿雲
添削實例 池內たけし
同 青木月斗

第四巻 俳論俳文篇
俳論
俳論概說 藤村作
貞門・談林の論爭・俳論 潁原退藏
蕉門各派の論爭・俳論 荻原蘿月
天明以後の論爭・俳論 潁原退藏
子規・碧梧桐・乙字・俳論 大森桐明
俳文
俳文の特質 笹川臨風
元祿以前の俳文 岩田九郎
元祿以後の俳文 久松潛一
寫生文の考察 山崎樂堂
俳文評釋
寶藏評釋 玉井幸助
風俗文選評釋 藤井乙男
奧の細道評釋 樋口功
新花摘評釋 岩井良雄
鶉衣評釋 石田元季
おらが春評釋 荻原井泉水

第五巻 鑑賞評釋篇
鑑賞論 野口米次郎
古連句評釋 樋口功
古俳句評釋 阿部次郎
難句評釋 服部耕石
名句鑑賞 島崎藤村
名句撰釋
松尾芭蕉 小宮豐隆
元祿の諸家 藤井乙男
與謝蕪村 與謝野晶子
天明の諸家 石井庄司
小林一茶 吉田絃二郎
閨秀作家 長谷川かな女
明治大正の諸家
正岡子規 寒川鼠骨
尾崎紅葉 久保田万太郎
夏目漱石 森田草平
內藤鳴雪 中村樂天
大須賀乙字 吉田冬葉
高濱虛子 飯田蛇笏
河東碧梧桐 風間直得
松瀨青々 武定巨口
青木月斗 岡本圭岳
大谷句佛 名和三幹竹
芥川我鬼 室生犀星

第六巻 俳書解說篇
句集解說 藤井乙男
撰集解說 潁原退藏
歳時記解說 宇田久
七部集解說 志田義秀
作法書解說 實川他石
俳文集解說 藤村作
評釋書解說 樋口功
俳書目錄 垣内松三
俳諧珍書目錄 伊藤松宇

第七巻 特殊研究篇
俳書研究 本方昌
點印研究 勝峰晉風
篆刻指導 服部耕石
眞蹟研究 伊藤松宇
俳書・俳畫研究 高木蒼梧
色紙短冊半折講話 金子元臣
俳席立机講話 雪中庵龍雨
古事古語解說（俳諧に用ひられたる古事） 武田祐吉
國句論 大谷句佛
俳壇論 水原秋櫻子
海外に於ける俳諧研究 後藤末雄
俳人逸話抄 巖谷小波
漢詩と俳句 奥野信太郎
長詩と俳句 北原白秋
短歌と俳句 齋藤茂吉
謠曲と俳句 山崎樂堂
風俗と俳句 三田村鳶魚
歌謠と俳句 高野辰之
傳說と俳句 藤澤衛彥
川柳と俳句 岡田朝太郎
新聞と俳句 杉村楚人冠
天文と俳句 寺田寅彥
植物と俳句 牧野富太郎
動物と俳句 寺尾新
神釋と俳句 柳田國男
醫藥と俳句 正木不如丘
名所と俳句 久保猪之吉
山岳と俳句 丸山晚霞
戀愛と俳句 久米正雄
演劇と俳句 岡本綺堂
繪畫と俳句 中村不折
食物と俳句 小泉迂外
東京と俳句 久保田万太郎
田園と俳句 瀧井孝作
外來語と俳句 新村出
敎科書に現はれたる俳句 各務虎雄
俳句碑巡禮 西村燕々
宗敎と俳句 大谷句佛

第八巻 現代結社篇
現俳壇展望
現俳壇結社概說 志田義秀
ホトヽギスの人々とその主張 山口誓子
倦鳥の人々とその主張 松瀨青々
懸葵の人々とその主張 大谷句佛
同人の人々とその主張 青木月斗
海紅の人々とその主張 中塚一碧樓
三昧の人々とその主張 風間直得
層雲の人々とその主張 荻原井泉水
澁柿の人々とその主張 松根東洋城
曲水の人々とその主張 渡邊水巴
石楠の人々とその主張 臼田亞浪
木太刀の人々とその主張 星野麥人
新興俳句の主張とその檢討 栗林一石路
過去の追憶
秋聲會の思ひ出 巖谷小波
筑波會の思ひ出 笹川臨風
半面の思ひ出 岡野知十
ホトヽギスの變遷 岡本松濱
海紅の變遷 安齋櫻磈子
正岡子規の追憶 寒川鼠骨
夏目漱石の追憶 寺田寅彥
內藤鳴雪の追憶 渡邊水巴
中川四明の追憶 粟津水棹
大須賀乙字の追憶 三井甲之
角田竹冷の追憶 服部耕石
坂本四方太の追憶 荻原蘿月
石井露月の追憶 赤木格堂
明治大正昭和時代に於ける主要俳誌一覽 大場白水郎

朝鮮及滿洲

六月號 第二百九十五號 （一册六十錢 半ヶ年三圓六十錢）

◇滿洲の獨立と各國の態度 …… スウエン・フォン・ミユラー
◇滿洲國を中心とした露國と日本 …… 露紙イズベスチヤ
◇滿洲の獨立と貨幣の改造 …… 奉天商工會議所書記長 野添孝生
◇不統一を極めた滿洲貨幣の解說 …… 張白山
◇上海事變の經濟的影響 …… 朝鮮銀行調査課 正井芳樹
◇宇垣總督と語る …… 東邦生
◇火力水力の相互扶助 …… 東京帝大教授工學博士 大山松次郎
◇朝鮮の石炭に就いて …… 朝鮮總督府殖産局技師 高濱保
◇滿洲に於ける工業 …… 本誌記者
◇政界夜話＝齋藤內閣の出頭末 …… 東京 一記者
◇支那の家族制度と我が國體 …… 文學博士 服部宇之吉
◇編輯室より …… 社長 釋尾東邦
◇擧國一致內閣か聯立內閣か
◇軍部の政治化を憂ふ
◇政黨の無氣力
◇橫死せる犬養首相
◇大命を拜せる齋藤首相
◇我空軍と各國との比較 …… 松下芳男
◇所謂三矢協約當時の回顧 …… 三矢宮松
◇天然痘に就て(下) …… 總督府衛生課長 西龜三圭
◇兒童身體の發育と養護 …… 醫學博士 羽島清
◇某軍人と記者との問答 …… 一記者
◇イギリス文士の朝鮮觀(一) …… 法學士 高橋漢太郎譯
◇日本人の性格 …… 文學士 前川勘夫
◇煙草の話 …… 朝鮮總督府商工課長 山澤和三郎
◇思ひ出の記(上) …… 松田學鷗
◇漢詩＝俳句＝短歌＝自由詩
◇本年の鮮展批評 …… 多田毅三 山田新一 山口長男 本誌記者
◇朝鮮畫壇の醜態 …… 本誌記者
◇新聞界の消息 …… 本誌記者
◇滿鮮財界往來 …… 本誌記者
◇滿洲土匪討伐の經過＝聯盟調査團の滿洲調査＝齋藤內閣＝人事異動
◇朝鮮各道駄めぐり …… 本誌記者
◇風聞語
◇東京の銀座と銀座人 …… 森凡

發行所 京城鮎洞（西小門外） 朝鮮及滿洲社 電話光化門二二〇八番 振替京城一三一番

商業登記公告 江東出張所 [illegible]

法人登記公告 扶安出張所 [illegible]

商業登記公告 黃州出張所 [illegible]

法人登記公告 汶山出張所 [illegible]

商業登記公告 裡里出張所 [illegible]

商業登記公告 鎭南浦支廳 [illegible]

製作發賣品
ポプラ高級懷中電灯
アポロシャープダイン受信機
ポプラ電球
ポプラ乾電池
耐熱ポプライト配線器具
二葉發電ランプ
ポプラ電氣ランプ
コダツク電氣ランプ
スエヒロ電熱器
牧電器營業部
大阪市西區靭上通二丁目十九 電話土佐堀(44)3493番
倉庫部 大阪市西區靭上通二丁目三九 電話土佐堀(44)2299・3788番
最も明るい
最も經濟的な
最も進歩した
フタバ瓦斯入電球
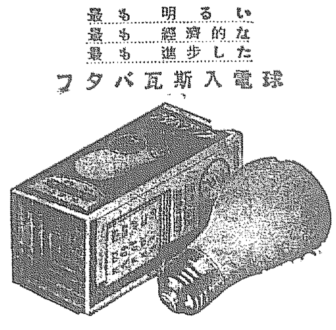

年賦定期貸付
普通銀行業務
日本銀行代理店 日本勸業銀行代理店 朝鮮簡易生命保險代理店
京城府南大門通二丁目百四十番地ノ一
株式會社 朝鮮殖產銀行
頭取 有賀光豐
資本金參千萬圓
全鮮各地に支店出張所五十八ヶ所 內地大阪に支店あり

頭痛にノーシン

感冒・頭痛に
トランシン
副作用絕對になく効果頗る偉大!
全國信用ある藥店にあり

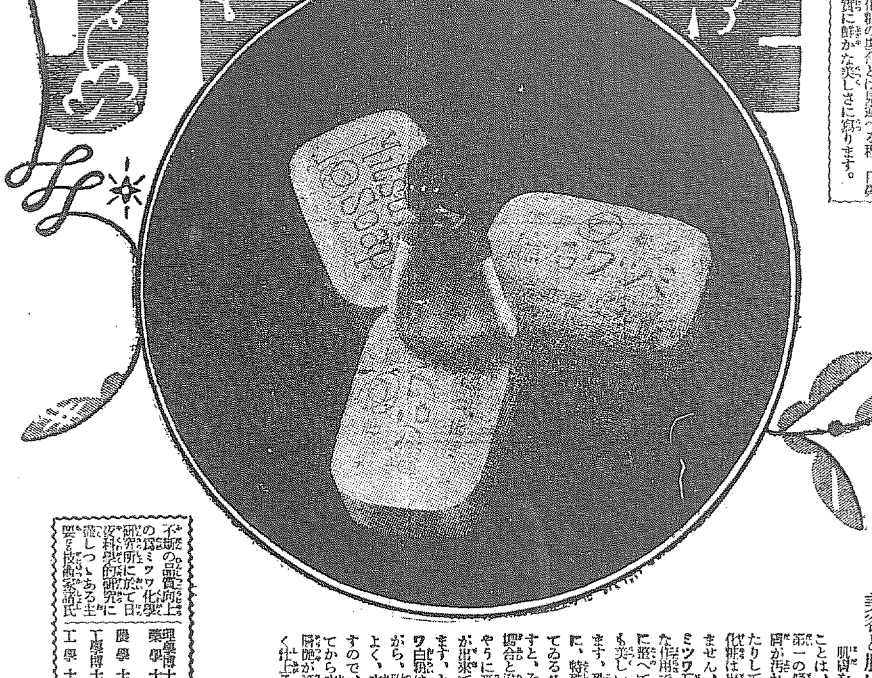

ミツワ石鹼で洗ひ整へました地肌へ、附着伸のよい純無鉛のサーワ白粉をツケて齒を撮つて見ると他の化粧の場合とは見違へる程、目鼻立ち刷然と、實に鮮かな美しさに寫ります。

美容と肌膚と……
肌膚を滑らかに整へますことは、化粧を美しくする第一の條件であります、肌膚が汚れてゐたり荒れてゐたりしては、決して美しい化粧は出來るものではありません、それ故に平生からミツワ石鹼を用つて非常に細かな作用で、常に肌膚を綺麗に整へて置きますと、いつでも美しい化粧が手輕に出來ます、殊にチタニウム主劑に、特殊の成分が配合されてゐるサーワ白粉を用ひますと、それこそ他の化粧の場合と違つて生地から白いやうに冴えた、美しい化粧が出來て、大變に長保ちします、と云ふのが此のサーワ白粉は絕對無鉛でありながら、附着伸びがすぐれてよく、水刷毛がよくきゝますので、塗つた白粉が乾いてから水刷毛しますと、一層艶が冴えて、非常に美しく仕上るのであります。

不斷の品質向上の爲ミツワ化學研究所に於て日夜科學的研究に盡しつゝある主要なる技術家諸氏
理學博士 小平勘氏
藥學士
農學士 河村正路氏
工學博士 三雲次郎氏
工學士 野中正夫氏

經濟第一
湯にも水にも程よく溶けて使ひ心地は頗るよく 泡沫が微細やかで
中途に溶崩れず三倍保つ
家庭實用向の必需品であります

顔面と肌膚と毛髮の
洗落す緩和なる作用
ミツワ石鹼
溶工合程良くて、汚垢を洗ひ落す作用は緩和であつて、後に石鹼分を殘さないから、肌膚は滑かに整へられて、心地爽かに、化粧を美しく仕上ることが出來ます。

本舖 東京 丸見屋商店

F.13

豫算案は鵜呑み
政民互に厭がらせ
糸價安定案は希望條件附
衆議院本會議【九日】

【東京電報】九日衆議院本會議は豫算案の緊急上程と政民兩派の討論あるので人氣を呼び傍聽席は早くも滿員午後一時二十分開會、日程に入り

手形法案（政府提出貴族院送付）を上程、小山法相の提案理由説明あり直に委員附託、次いで日程變更の緊急動議に依り豫算案たる

昭和七年度歳入歳出總豫算追加案
各特別會計歳入歳出豫算追加案
豫算外國庫負擔となるべき契約をなすを要する件

を上程、大口豫算委員長の委員會の經過並に結果を報告、討論に入り

長島隆二氏（政友）本豫算案は勿論政友會内閣の編成せるものなれば賛成である、その特色は産業振興、失業救濟のための經費を豫算面に掲げたことである と數字を擧げ政友會の産業政策の經綸を誇り民政黨の緊縮政策は餘りに行き過ぎてゐた、緊縮も必要なものではあるが行過ぎては國民の利益にならぬ今日農村の窮迫は民政黨の緊縮政策の結果である と盛んに民政黨に嘲弄を浴びせ、更に滿洲事件にも言及した後、經濟政策に入り財政政策の變更に伴つて經濟政策も變更されねばならぬ即ちインフレーション政策に依つて經濟界を回復することである、現内閣が豫算の方針と同樣經濟政策に於ても積極的に進まれんことを希望す と叫び政友會の拍手裡に賛成討論をなす、代つて

川崎克氏（民政）齋藤内閣成立十日後の臨時議會であり、金輸出禁止に伴ふ諸經費支出に對する豫算案なればやむなく賛成の外ない と先づ賛成の意を表明し遺憾な點は臨時事件費を公債支辨したことである、政友會は三億餘萬圓の豫算增加を以て積極政策の現はれといふが、その内二億五千萬圓は事件費で他の二千七百萬圓は移轉損金、二千五百萬圓は事件費支辨の公債利子でどこにも積極政策の跡は計上されてゐない、産業振興費三千六百萬圓は若槻内閣の失業救濟費三千五百萬圓の改替へである と政友會をいやがらせ五ヶ年計畫を誇名だと笑ひ、金輸出禁止と積極政策の失敗を指摘し米價切下げに觸れ 國民の購買力を增加せずして物價を騰貴させればよいと云ふ政友會の平價切下論は誤りである第一切下を實行したら政友會の編成した本豫算案は直ちに實行不可能となる と論じ滿洲事件費に無條件賛成をなし、降壇すれば討論打切動議に依り採決し、總員起立滿場一致可決を宣す、續いて日程を變更し

兌換銀行券條例中改正法律案外三件（政府提出）

の第一讀會續きを開き全部原案通り可決確定、日程にかへり

恩給法中改正法律案

を委員附託、其の他貴族院送付の法案等を委員附託とし、午後二時三十分休憩、午後四時十六分再開日程を續け

大正十二年法律第五十二號中改正法律案（司法官試補及辯護士の資格に關する件）（原惣兵衛氏提出）

を上程委員會報告通り可決確定、次いで日程を追加し

昭和七年法律第一號中改正法律案（滿洲事件に關する經費支辨のため公債發行に關する件）（政府提出）外五件

の第一讀會の續きを開き委員長岡田忠彦氏（政）の報告あつて討論に入り小谷節夫（政）、西岡竹次郎氏（民）の賛成討論あつて六件とも委員長報告の通り可決確定、更に日程を追加し

糸價安定融資損失補償法案
糸買收法案
糸價安定融資損失善後處理法案

を一括上程委員長宮古啓三郎氏の報告あり、希望條件を附して三案とも原案通り可決確定して午後四時四十七分散會

糸價の安定に根本的對策を
衆議院の希望決議

【東京電報】衆議院本會議に於て糸價安定案に附した希望決議左の如し

政府は本案に依る單なる糸價生糸の處分を以て足れりとせず、速かに斯業に對する根本的安定策を樹立し以て繭糸價の安定向上に努力すべし

中小商工業者も苦境に呻吟す
民政都市選出代議士
救濟運動に愈よ起つ

【東京電報】民政黨内六大都市選出代議士は獨り農民のみならず中小商工業者も同樣苦境に呻吟しつゝあり、この對策の要ありとし、九日午後二時會合協議の結果

應急策 低利資金運用方法の改善
根本策 庶民銀行の設置、都市信用組合を農林省所管より商工省管轄に移管すること

などに一致し超黨派的運動の必要ありとの理由で十日再開の筈

各派步調を揃へて起つ
農村救濟協議の各派有志代議士會

農村のSOSに
政府は萬全を期す

【東京電報】農村救濟對策に關する各省事務次官會議は九日正午院内官房長室に開會、種々協議の結果、農林、大藏、内務、商工、拓務の五省次官が具體案を作り、更に五省聯合會議の議を經て十日の閣議に附議決定、直に實行に移ると申合せ午後一時半散會した

農會 農相に陳情す

【東京電報】全國道府縣農會長會議の代表者[illegible]山脇延吉氏外九名は、九日午前九時首相官邸に後藤農相を訪問、農村救濟策斷行に關する決議案およびその他の附帶決議を提出し、その内容を説明するとゝもに、現下の農村の窮狀を訴へ、政府の徹底的對策の實現を極力要望するところあつた

ついては農民の直接收入を增加せしむるやう努力せよ等の希望意見陳述あり、種々協議の結果、有働案は改めて調査研究の上至急決定することゝし散會した

朝鮮への影響
大したことはない
玉蜀黍關稅引上に
今井田總監等の答辯

【東京電報】九日午後の衆議院關稅改正委員會に於て永田秀次郎氏（民）より玉蜀黍關稅引上げが朝鮮に及ぼす影響に就き質問したのに對し政府は左の如く答へた

小平農務局長 關稅引上げは内地産業の保護にあり、朝鮮の外國系日本コーンプロダクト會社から壓迫を除き共存共榮の實を擧げんとするものである

今井田總監 朝鮮總督府としては會社に幾分の影響はあらうが、同社の營業がこれに依つて困難に陷らうとは思はぬ

清浦伯首相と重要會談

【東京電報】清浦奎吾伯は九日午後四時首相官邸に齋藤首相を訪ひ約一時間餘懇談した、内容は極く秘されてゐるが、滿洲問題、農村問題等時局問題に關し相當重要意見を述べたものである、右會見後清浦伯は總理との會談内容はこの際絶對に申上げられぬ。唯時局問題に關し申上げて來たとは事實だ、話の結果は直ちに表面的になるものではない、總理と又會見する約束はない

十日の兩院

【東京電報】十日の貴族院は午前十時本會議を開き衆議院送附の追加豫算案・滿洲事件費公債發行案・選擧制度改正案、糸價安定案その他を上程委員附託とする筈、尚午後は各種委員會が開かれる

衆議院は午後一時本會議を開き傷痍軍人及び傷病死者遺族優遇案以下、議員提出法律案三十一件の建議案が上程され、一方選擧法改正委員會外各委員會が開かれる

選擧廓清は人の問題
干渉絶滅のため官憲の身分保障
選擧法改正案
今冬の通常議會に提出

【東京電報】政府は議會終了後直に選擧法改正案の立案に着手する方針であるが内務省側の意向は選擧の廓清、選擧費用減少を中心に選擧公營範圍の改正等を行ひ、又比例代表制にも觸れることとなるが選擧の廓清は制限よりも運用する問題で、官憲の選擧干渉を絶滅する要ありとの見地から、行政官、司法官の身分保障をも合せてこの際實現せしむる方針である

【東京電報】政府は現行選擧法に對し政黨政派の利害に捉はれず根本的改正を行ふ意圖を有してゐるが、齋藤内務次官は九日午前十一時より開會の選擧法改正法案委員會に於て今議會終了後、直に調査會に諮問し今年十月頃迄に答申を求め、冬の通常議會に成案提出する旨を言明した

議長と議員優遇
宮中席次と敍位敍勳で
首相の考慮を促す

【東京電報】徳川、秋田兩院議長は九日朝齋藤首相と院内大臣室で會見、正副議長及び議員の宮中席次敍位敍勳問題につき首相の考慮を促す所あり總理も之に同意を表したので近く皇室儀制令及敍位敍勳の内規改正を爲す筈であるが改正内容は大體左の如きものとみられる

一、議長の宮中席次は低きに失するから朝鮮總督の下位首相前官禮遇の上位とす
一、副議長は親任官の下位とす
一、議員は高等官一等の下位に置く
一、議員の敍位、敍勳は勅任官と同等の取扱を受けてゐるが勅任は七年にて勳四等となるに議員は十四年を要するため之を改む
一、議員の敍位は死亡の際のみ奏請されたがこれを長期間議員の職に在るものにも敍位の御沙汰あるやうに改正す

首相藏相を見舞ふ

【東京電報】齋藤首相は九日午後五時高橋藏相を私邸に見舞ひ農村救濟案その他につき懇談午後五時半辭去した

預金部資産と運用狀況

【東京電報】五月末預金部狀況左の如し（單位千圓）

▲資産

郵便振替貯金	二、八二三、八四一
復興貯券收入金預金	七八、五二二
特別會計預金	三二三、五四九
諸立金	二八四、五四九
收入金	一七四、四七〇
計	三、六七三、九三三

▲運用狀況

國債	一、一三〇、九二四
地方債	六七九、四一二
勸銀債	四一〇、七三四
興業債	四九、八四二
貸付金	六七七、五二二
在外預金	一三〇、六八一
内地預金	三五、六六一
預金部支用金	一三三、六二七
原價銷却金	三〇、九八一

其の他略す

金谷大將
十三日に入城

滿洲視察の途にあつた軍事參議官金谷範三大將は十三日安東經由入城することゝなつた

國債現在高
六十二億圓

【東京電報】大藏省發表＝五月末に於ける國債現在高は左の通り（單位千圓）

內國債	四、七七四、四四六
外國債	一、四六九、八一〇
計	六、二四四、二五六

で四月末現在に比し五千六百七十四萬圓の增加を示してゐる

登記局員を新京に急派
再調査せしむ

【北平九日發電】聯盟調査團記録局は滿洲國成立前後における調査の不備を更に明確ならしむるため近く登記局員一、二名を新京に急派し滿洲國より材料の提供を受けかつ調査團の疑問とする所を質問せしむることゝなつた

廣島多額議員
澤原精一氏當選

【廣島電報】缺員中の廣島縣貴族院多額議員補缺選擧は九日執行の結果澤原精一氏壓倒的多數で當選した

野村中將退院

【上海九日發電】野村中將は九日午前五時十分陸戰隊病院より退院し旗艦出雲に歸つた

團體

▲愛媛縣實業視察團一行十二名は六月十六日午後七時入城十七日午前八時五十分發安東へ
▲東京商工會議所重要物産聯合會主催實業視察團一行十名は六月十二日午後七時入城十二日午後十時十五分發北行

會

•南山學起講演會• 十日より十六日まで每朝六時より南山本願寺に於て、『敎說』館長[illegible]『如來本願の問題』方原政師
•土曜講話• 十一日午後八時南山本願寺に於て『生きるといふ事』は櫻井智峰師、『極樂の名義』館義順師

人

◇兒島本府理財課長 滿洲國に於ける金融狀況視察を終へ十二日朝九時四十八分歸任の豫定
◇大森禪戒師（山梨縣曹洞宗[illegible]寺住職）九日入城曹谿寺へ

藏相反對
平價切下に
文相の報告で政友會の協議

【東京電報】鳩山文相は鈴木總裁の代理として九日午後一時私邸に高橋藏相を訪ひ、政友會が衆議院に提出せんとする農村救濟決議案中に平價切下げ問題を含ましむる可否につき、その意向を聽いたところ、高橋藏相は絶對反對の意向を表明したので、鳩山文相は午後二時院内に歸り鈴木總裁にその旨を報告、善後策につき協議した

内務
公課減少と大土木事業
支拂猶豫も考慮中

【東京電報】農村救濟問題は今や朝野をあげての大問題と化するに至つたので、内務省でもいよいよその救濟對策に乘出すこととなり、潮次官を中心とし丹羽社會局長官、濱澤土木局長、安井地方局長等が協議して左の三方針に基づき具體案を樹立し成案を得次第、政府の同意を求め今夏開會を豫想されてゐる臨時議會に提出することゝなつた

一、農家の負擔輕減のため公課を減少し得る途なきか
一、農家の負擔輕減のために從來地方公共團體が諸種の名義により個人に貸出してゐる債務の支拂延期又は利子支拂ひを輕減する方策
一、更に河川、港灣、道路等に關する大土木事業を起して失業救濟に努め一面農民の收入增加の途を開くこと

農林
負債整理と生産資金を
低利で融通する

【東京電報】農林省では窮迫つて農村負債輕減をなす方針を以て農林省關係の各種低利資金の償還期限延長を決定し大藏省に交渉し其の同意を得たが、更に負債輕減のみを以て現在の疲弊せる農村を救濟するは絶對不可能で、農村は生産資金をより以上に必要とする現勢にあるので、農林省では農村に對し生産資金を供給する方策を考究中であるが、結局低資融通による外方法なしと大藏省に折衝中

政友
決議案は總裁一任

【東京電報】政友會は農村救濟決議案に對する態度決定のため九日午後六時幹部會を開き主として決議案中に平價切下げ斷行すべしとの文句を挿入するか否かに就き意見を戰はしたが、議論沸騰して意見一致を見ず、結局床次顧問の動議で一切の裁斷を總裁に一任して如何との動議提出、その通り決定して午後九時散會

民政
幹部會で對策協議

【東京電報】民政黨では九日午前十一時より院内に院内各幹部の聯合會を開き松田總務より各派有志代議士會で決定した農村救濟策に關する内容及び經過報告後、濱田政務調査會長より農村救濟特別議會で作成した原案を詳細説明しこれに對し小坂順造氏より農村肥料資金に關する意見、小山谷藏氏より休業銀行に對する意見、工藤鐵男氏より特別委員會設置に[illegible]

新興滿蒙博覽會

滿蒙寶庫開發の鍵

趣旨

滿洲事變によつて生れ出た新興滿洲國はその獨立のスローガンとして、門戸開放、機會均等を掲げ、自由の樂土、平和の理想郷を現出すべく全世界に呼びかけてゐる、そして世界人の視聽は悉く新興の天地滿蒙に注がれてゐる今日、滿蒙の實狀を紹介し、その前途を祝福することは、日滿親善の上から見て甚だ有意義の事業と信じます。本社は茲に盛夏の候を卜し、城東訓練院に於て『新興滿蒙博覽會』を開催し、日露戰役によつて百億の國帑と、十萬の生靈を犧牲として獲得したるわが滿蒙の權益を擁護し、かつは今次滿洲事變に於ける皇軍活躍の經緯を明かにし、滿蒙の資源、產業の開發等を廣く天下に紹介し、併せて鮮、滿、蒙に亘る產業その他各種の資料を展示し、半島文化の向上を圖り、進んで國運の進展に寄與せんことを志してゐるのであります。

京城府訓練院に於て
本年七月廿一日より九月八日迄

出品規定

第一條 出品を左の二種に別つ
第一種 官公署、公共團體等よりの參考出品
第二種 一般出品
第二條 本會に出品せむとするものは昭和七年六月二十五日限り第一號書式の出品申込書を本會に差出すべし前項の申込に對し本會より出品の承認を受けたるものは第二號書式の出品目錄二通及解說書に使用料金を添へ指定の期間内に差出すべし
第三條 會期中出品物陳列小間及館内陳列使用土間の使用料金を左の通り定む
一、陳列小間 間口六尺 奥行三尺 使用料金三十五圓
一、卽賣小間 間口六尺 奥行三尺 使用料金四十五圓より金六十圓まで
第四條 出品場所は本會之を指定す、出品人は其の場所を他に讓渡し又は轉貸交換をなすことを得ず
第五條 出品物は昭和七年七月十日より十五日迄に指定の場所に搬入し開會前日正午迄に陳列裝飾其他設備を完了すべし出品人は閉會後五日以内に自己の費用を以て出品物の搬出設備工事等の撤去を爲し土地建物は之を原形に復するものとす
第六條 出品物の搬入陳列裝飾自營看守及撤去等に要する費用は出品人の負擔とす但し電燈料は別に定むる處に依る
第七條 出品物には第三號樣式の票札を貼付すべし
第八條 出品人が其の出品を取消し又は減少したる場合と雖も既納の料金は之を返還せず
第九條 出品人に於て出品場所を特設せんとするものは出品申込書に其の旨を記載し仕樣書設計圖を添付すべし
第十條 出品人は會期中陳列場を閉鎖し又は陳列品を撤去することを得ず但し陳列替其他やむを得ざる理由に因り本會の承認を受けたるときは此の限りにあらず
第十一條 出品人が其の出品物の使用又は使用人の行爲或は設備工事等のため本會又は第三者に損害を及ぼしたるときは總て其の責に任ずべきものとす
第十二條 出品人は陳列場所使用中本會の營造物其他の設備を破損したるときは本會の指揮を受け直ちに修理の上原形に復すべし
第十三條 出品物は非賣品、參考品を除く外賣約することを得
第十四條 出品物の賣約をなすときは賣價の半額を手付金として徵收し閉會後三日以内に殘金引換に現品を引渡す約定を以て賣買約定證を貼付するものとす若し買約者に於て右期間内に殘額の支拂をなさざるときは買約を取消したるものと看做し手付金は返還せず
第十五條 卽賣賣約品に對しては本會手數料として賣價の五分を引去り閉會後一ヶ月以内に精算し之れを出品人に交付するものとす
第十六條 出品物の撤去及返送を請けんとするものは閉會前五日以内に其旨本會に申出づべし但しこれに要する費用は出品人の負擔とす
第十七條 本會は會場の警備に出品物の看守保護に對しては相當の注意を爲すと雖も天災火災、盜難等により滅失又は毀損したる場合は本會は一切其の責に任ぜず
第十八條 出品人にして本會の規則命令に違反したるときは本會に於て適當と認むる方法に依り處置することあるべし
出品人は前項の處置に對し異議を申立つるを得ず

土地並賣店使用規定

第一條 土地を使用し又は賣店を使用せんとする者は左記樣式の申込書を昭和七年六月二十五日迄に本會事務所に提出し本會の承認を受くべし但し前項の土地内に建物を建設せんとする者は其の設計書及圖面を添付すべし
第二條 期間中使用料金は左の通りとす
土地使用料 一等地 一坪に付金十二圓
同 二等地 同 金十圓
同 三等地 同 金八圓
賣店・用料 一坪に付金三十五圓
第三條 使用料は本會の承認を受けたると同時に其の全額を完納すべし既納の使用料金は之を還付せず
第四條 使用者は開會前日迄に一切の準備を了し閉會後は五日以内に自己設備を一切撤去するものとす若し右期間内に撤去を怠りたる者は本會に於て適宜處置を爲し其の費用は使用者の負擔とす
第五條 使用者は其使用人の行爲に關し一切の責を負ふべきものとす
第六條 飲食物は必ず新鮮なるものを撰び其代價は見易き場所に掲示すべし
第七條 賣店は觀覽人に對し押賣を爲すことを得ず
第八條 使用者の營業時間は本會の開場時間内に限るものとす
第九條 閉場後客人を場内に宿泊せしむる必要ある場合は豫め本會事務所に屆出承認を受くるものとす
第十條 使用者は本會の許可なくして場内を轉貸又は店舗の閉鎖及休業等を爲すことを得ず
第十一條 使用者は本會の承認なくして之を他に讓渡し轉貸交換を爲すことを得ず
第十二條 本規程及博覽會の諸規則又は指圖に違背したる者は營業を停止し若くは禁止することあるべし但し此の場合既納料金は返還せざるは勿論使用者に於て損害を生ずることあるも本會は其責に任ぜず
第十三條 會場外圍及會場外本會用地の賃付に關しては申込の都度之を協定す

主催 京城日報社 每日申報社 セウル・プレス社
後援 朝鮮總督府、朝鮮軍司令部、陸軍省、海軍省、外務省、拓務省、關東軍司令部、第十九師團、第二十師團、京城府、京城商工會議所

半島産業發展の礎

PHYTIN
神經衰弱に
「チバ」フイチン
總ての神經系疾患に根元的治療作用を營む又身體虛弱・精力減退・病後回復期等に適用し短時日の服用により顯著なる作用を自覺し得る（錠劑・粉末）

結核性解熱劑
「チバ」エルボン

解熱・防腐・殺菌作用顯著・結核菌の繁殖を防ぎ自ら治癒の力を生ぜしむ
本劑は又腸チブス熱及傳染性疾患發熱の適劑なり（錠劑・粉末）

御注意 模倣品

社説

オリムピック選手派遣費について
民間富裕階級の一考を望む

來る七月末洋岸ロスアンゼルス市に開かれる第十回國際オリムピック競技大會に参加する我が選手派遣費については、選手派遣の責任者である大日本體育協會が四十四萬圓を計上し、その内文部省並びに野球リーグからの補助金二十萬圓を除いた殘額は、スポーツ愛好の一般國民の醵金に待つ旨發表された。

◇

畏き邊りでは派遣費御補助の思召から御下賜金の御沙汰があつたと傳へられ（六月八日大朝揭載）一般の醵出金は日増しにふへ、しかもそれが多くは一册の雑誌大正文學全集を賣却して得た金二十錢也の學生の志といふが如き感激に充ちた醵者の志といふが如き感激に充ちた致者の一般の集積であるを念ふ時、ロスアンゼルス市の國際競技場に於いて帝國の榮譽を双肩にして奮鬪する我が選手の氣持ちの必死的なるべきは言ふまでもなく、内にあつて後援する國民も亦眞剣であるのを心強く感ずるのである。

◇

今次の支那事變を契機として久し振りに人心が緊張し、國民が心を合せて一つ所を見つめる氣持ちになり得たことは意義深き現象である。肉彈三勇士といひ、その家族後援といひ、今回のオリムピック選手派遣費の醵金といひ、とに角、公事のため人間が他人のことを思ひやるといふ現象が、漸く醗酵しつゝあることは、如何に皮肉に物事を觀察する者の眼にも美しく映ずる情景であらうが、この人心の一致を偶然の悲事とのみみて今後の指導をおもはず、或はこれを濫用するに於てはむしろ將來反動の却つて恐るべき警戒せざるを得ないのである。

◇

昨年十一月若槻内閣當時に今回のオリムピック選手派遣費國庫補助として文部省から提出した三十萬圓は、時の藏相故井上準之助氏から「國家財政難の際」との理由で拒絶されたゝめ、今回のオリムピック大會の一部として昨冬米國で擧行されたスキー競技會に對する我が選手の出場が危ぶまれた事件はまだ吾人の記憶に新らたなるところである。如何に文部省と諒解あつたにせよ、四十四萬圓中の三十萬圓といふ巨額の國庫補助を期待したとは、體協に最初から無理がなかつたとはいへない。更に、體協自體の手で集むべき多額の派遣費についても今日まで體協幹部がどれ程積極的に活動してゐるのか吾人はこれをきいてみない。この點につき體協はあまりに他力本願であり過ぎる嫌はないであらうか。既に、選手の出發も一週の後に迫り、同派遣費醵集に相當の不足を告げるが如きは如何にヒイキ目にみても體協の責任者として不明のそしりを免れない。

◇

スポーツが廣い意味に於て國民の士氣の表現であることはいふまでもないが、殊に國際オリムピック大會がもつとも華々しい各國民のデモンストレーションの場所であり、形を變へた國民外交ですらあり得ることは、今次の大會に新興滿洲國が派遣を拒まれて自國選手を送らんとしてゐる努力をみても明瞭である。況んや今回の競技場がロスアンゼルスといふ近接地であり、我がマラソン、水泳、跳躍等一部種目に於ては世界の覇權を握るべき可能性が多分にありといはれ、前回に比し遙に好成績を收め得べき機會が確實であると豫想されてゐることを念へば、國民の士氣作興の見地からだけでも當初の計畫通り選手を出場せしむべきであらう。

◇

一等國日本として僅か不足額二十萬圓の選手派遣費の如きはいかに財政難とはいへ政府としても充分考慮の余地ありと信ずるものではあるが、斯くの如き有意義にして然も比較的少額の金はむしろ富裕階級の人々の手で、平素恩惠を蒙るとの特に多き國家社會への寄與きサーヴィスとして面倒なく、醵出されて然るべきではあるまいか

朝鮮小作調停令
法務局で立案成る
今年中に實現の運び

國家機關が當事者間の楔となり地主と小作人の紛爭を儀式張らずして解決せんとする朝鮮小作調停令は法務當局に於てかねて立案を急いでゐたがこの程成案を得たので近く關係各局の意見協議を待つて議會に回附、今年度中に實現する運びとなつてゐる。案の内容は手續法であるから大體に於て内地と同樣のものゝ如くであるが然し朝鮮の特殊事情に鑑み内地の如く關係方面の多い調停委員を設けるや否やに就ては經費の關係上十分なる研究をなす必要がある。しかして若し調停委員を設けざることになればこれに代るべき何等かの方法を必要とするが多分調解といふ様なものをなさしめるのではないかと豫想されてゐる。なほ紛爭の調停に當つては、原則として地方法院の合議部に於て取扱ふことになるが當事者間に於て合意の上土地の地方法院支部に申し立てる場合は便宜上支部に於ても取扱ふものゝ如く更に小作數の多い所は成く少數ではあるが判事書記、通譯生等の増員をなす筈である

初等卒業生の職業指導校
まづ六校を指定

京城府學務課では過般府内各初等學校長及び實業補習學校長に宛て卒業生職業指導状況につき問合せの通牒を發したが之が回答も相當に集まつたので近く之を取まとめその内容につき充分銓衡の上通學區域等を考慮に入れて專ら職業指導校として六校を指定することゝなる豫定である。しかしてその成績を見て來年度はさらに指導校の增設を圖る模樣でこれが經費はそれ〴〵昭和八年度豫算中より支出されることゝなつた

ピジョンを堅箱入に改正
九月から發賣

ピジョンの箱入……カイダの様な堅い箱入がこの秋の九月頃實用されます、ピジョンはマコー、メーブル等に次ぎ年々二億本位の賣上げがあり先づ朝鮮煙草界の中堅といつた地位を占めて居ります從來ピジョン愛好者からカイダの様な箱入にして貰ひたいと云ふ要望が多く三〇本紙袋に變つた際ポケットやたもとの中でグチャグチャになるなど云ふ苦情がしばしば專賣局に持込まれて居つたので專賣局ではこゝに斷然紙袋として箱入れに改めることゝしました、これから材料購入等の關係もつて世間に賣出されるのは早くて九月頃になるとの事です

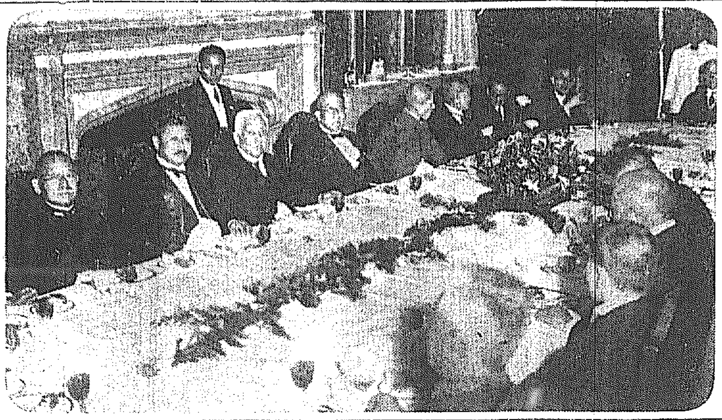

徳川議長の閣僚招待

德川貴族院議長は六日午後六時より放齋藤千駄ヶ谷の私邸に齋藤首相以下全閣僚を招待して晩餐會を催し懇談をなした＝寫眞は向つて左より岡田海相、一人おいて齋藤首相、德川議長、荒木陸相、その他

是非共實現さす
西鮮鹽田擴張

五ヶ年繼續豫算四百八十萬圓で此の内四百十八萬圓が擴張工事費、六十二萬圓が既設鹽田の改良工事費である。而して年度割豫算は次の如くである（單位千圓）

初年度	一、六六〇
二年度	一、九二〇
三年度	五〇〇
四年度	四〇〇
五年度	三六〇

であつた、朱安、廣梁灣の鹽田擴張計畫は財政の都合上不急のものと認められ遂に削減の憂目を見るに至つたが來年度豫算には大體同樣の經費を計上、今度こそ是非共その通過に努力することゝなつた何ぶ七年度豫算に計上したものは

暴露した陰謀
火藥―武器
土田生

★…國際都市上海が陰謀の街、犯罪の街であることは既に世界的に有名である、然しこんどの場合の如く大仕掛なそして組織的な陰謀計畫が暴露せらるゝに及んで、上海人は慄然として全身に冷水を浴びせられた感じであつた。それは五月卅日の記念日（五月卅日の支那側の國恥記念日）を期して上海全市を奪取らんとする支那共産黨の組織的暴動計畫であつた。

★…五月一日のメーデー以來五三、五四、五七、五九と連續した國恥記念日に支那共産黨は毎年示威、宣傳、扇動、擾亂等何等かの形式で上海市内を騷がすことを例としてゐる。所謂赤色五月として共産黨運動の最も華やかなる月であつて、從つて共同租界工部局、フランス租界工部局、上海市公安局警察の最も忙がしい時期であるその赤色五月のうちでも五月卅日は上海南京路で勃發した排外運動の結果たる大流血の慘事の記念日である、赤色五月の最後の祭禮として流血の現場たる南京路永安公司前を中心に何事かを必ず惹起する日である。

★…それが、今年は上海事變直後のことゝて人心の再動搖を防ぐために各警察では、それこそ血眼の警戒を施した。最初にメーデーを大事にして示威行列を不可能ならしめ五三、五四、五七、五九の各記念日には戒嚴令を布いて徹底的禁止に力むべかりしを不在にして道德の聲ありしとの聲あり

…の末然防止に力むべかりしを不在にして道德の聲ありしとの聲あり死體を路傍にさらして徒らに一日を至うす、日醫目なりしとなり、他殺の場合既に醫師遠く走つて罪惡の夢をなさざらむ

噴泉
（十五字詰五十行以内原稿に住所姓名明記の事、但紙上匿名は隨意 原稿は社内（噴泉）係へ 採否は係へ一任の事、原稿は返戻せず）

御免候之新舊
ヤツ當り

伏魔殿の窟―土木、營繕の事業に介在して人間の弱點を摑んで黃白イトも巧妙に滑行言語をなし白日下に晒されては罪案目を蔽はしめるものあり其あげてその府を伏魔殿の稱を以てたす

貴ひとり鑛林の輩のみならず目の本の本土また然りとなす。地方行政にあつては土木の部長一代を無難に過せば官靴ゆうに建つと言はれ時にあつては知事以上に拔くべからざる勢力を有する技師すらあり、治政の隠隱云はむ方なし、最近の府も一度私利に走つて醜惡を出せば忽ち伏魔の殿堂化し來つる式にその盛くる所を知らず。

◇

願くは正しく、明るき、治政一介の不所存者にあつて譲らる治衛金からざれば金殿化殿して大手府をたすも亦功なけん

◇

二人の捕吏兇徒を追ひて一人傷けられて鬪これを追ひて倒る、五體壯健の捕吏何處に逃り隱れたるや知らず

或は警吏立番の責にあつて大火傷死の片割れ鬪死の身を驚悟の前に運んで氣息奄々たり、然れども更富すべきを知らず、死前の監禁に殉つて鬪死の自首者を遠く目年に臨らしめて治療せしむ

市井に威令の薄きため警吏數多を使役して鼠賊の如き振舞ひをなさしめたるとか、新聞は報ぜり、他に山賊の類なきには非ず

何だそれ―何ぞそれ（黑面子）

郵便出張所新設

黃海道海州沖の延坪島及巡威島は石首魚の漁場として有名であり漁期中多數の漁業者及之に附隨する諸商人等の入込む者が多く盛況を呈するので遞信局では兩漁場に海州郵便局の臨時出張所を設け漁業關係者の爲に郵便爲替貯金等の事務を取扱ふことゝしたが五月九日事務開始以來良好の成績を收めたので巡威島出張所は六月七日限りにて之を閉鎖し又延坪島出張所は六月十二日迄事務を取扱ふ筈である

宮原紹介所長聯合協議會へ

京城府職業紹介所長宮原氏は來る十一日大阪市役所に於て開催の西部山口、福岡及び京城以南の南鮮一聯職業紹介所聯合協議會に出席のため八日夜京城發釜山に出張

◇株と米◇

大株短期引跡

大新	六〇圓丁	（二十錢高）
鐘新	八五圓四	（三十錢高）
日産	二七圓四	（一圓六十錢高）
東新	一四二圓丁	（七十錢高）

各地期米後場止

下關二二、七〇▲名古屋二一、八三▲新潟二〇、九九▲熊本二一、七九

大阪最終氣配四十二錢（四錢高）

法律相談

亂賣防止組合を脱退するには

（問）數店が契約して亂賣を防止し生產品の向上改良を目的とする組合を組織したるに適然其組合員の一人が一身上の都合に依り脱退することが出來ますか組合は損害の要償權がありますか（心配生）

辯護士　堀　直喜

【答】組合契約を以て組合の存續期間を定めなかつた時、又は或組合員の終身間組合の存續すること定めたときは何の組合員でも脱退が出來る、但しやむことを得ざる事由ある場合の外組合の爲めに不利な時期に脱退してはならぬ。不利な時に脱退せば其損害を賠償せねばならぬ。又組合契約で組合の存續期間を定めたときはやむことを得ざる事由あるときに限り脱退することが出來る貴下の云ふ一身上の都合といふが法律の所謂やむを得ざる事由に該當するかどうか具體的事實を…致しかねます

戸主を妻に

（問）後妻を迎へました後妻は一家の戸主で然も他には一人の家族もゐない一人者です、私は見習戸主となつてゐる家の家族で子供も數人居ります妻を入籍させる上に於て困つて居ります

一、現在の儘私の妻として入籍させることが出來ませうか

二、妻の家を廢絶させせないため私の子供を一人妻の方に入籍させて妻を私の妻として入籍させることが出來ますか

三、以上の方法が出來ぬ時はどうしたら入籍出來ますか（困る者）

辯護士　堀　直喜

一、ありません

二、貴下の長男以外の子を妻さんが養子とした上妻さんは隱居すれば貴下と法律上の婚姻も勿論入籍も出來る

六月十日　時の記念日

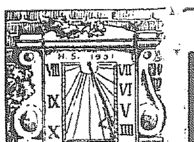
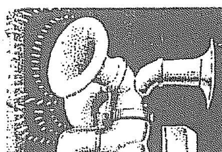

時計と眼鏡
中村眼鏡店
京城本町一丁目
電話本局一一一〇番

時計貴金屬寶石眼鏡寫眞機器類
石川時計店
本店　京城南大門通り三丁目
電話本局二二一四番
振替京城一〇一一〇番

京城府廳

京城時計貴金屬工組合
（イロハ順）

磯貝時計店	本町二丁目
生島金細工店	明治町二丁目
土橋金光堂	本町二丁目
德力商店	明治町一丁目
明眼堂	鍾路二丁目
大澤商會	本町一丁目
加地時計店	本町三丁目
川合時計店	本町二丁目
川添時計店	南本町一ノ五
吉中時計店	明治町二丁目
田内時計店	本町二丁目
竹村時計店	南大門通三丁目
中井時計店	本町一丁目
向田時計店	大平通二丁目
浦田時計店	明治町一丁目
黑岡時計店	黃金町一丁目
山脇時計店	旭町
山信堂時計店	長谷川町
普田時計店	鍾路二丁目
寺良時計店	壽町四〇
相田時計店	新町六
木島時計店	黃金町三丁目
木治時計店	本町二丁目
明大學店	南大門通三丁目
三上時計店	林町二九二
宮川眞時計店	本町二丁目
天水時計店	龍山漢江通
清比時計店	黃金町三丁目
日田金細工店	黃金町三丁目
森田金細工店	壽町
下川金細工店	明治町一丁目
藤山至善堂	本町一丁目
岡野時計店	岡崎町
奥正堂時計店	龍山漢江通
時光堂時計店	龍山漢江通
世光堂時計店	本町四丁目

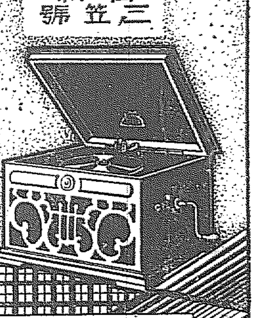

高級三笠號
コロムビア・ビクター月賦販賣カタログ進呈
手提型　五十四円
箱型　四十五円
毎月五円月賦
京城驛前
明時堂

時計・寫眞器・蓄音器
精密機械修理調製
時計眼鏡
ハナオカ商行
京城長谷川町十八番地
電話本局二六四八番

山岡時計店の記念日大奉仕
一、六月十日ヨリ向フ五日間修繕料半額
一、當日ニ限リ時計購入無料
一、當日時間ノ御調節無料
京城黃金町二丁目
修繕專門　山岡時計修理部
電話本局二三四八番

時の記念
宣傳特價大賣出し
六月八日より六月十五日まで
『あなたの時計』小冊子呈上
標準時計　Ⓜ　村木時計店
電話本局四四七一　四七二番
本店　大阪市東區南久寶寺町二丁目
時計と蓄音器の修理は貳割値下げ
時間勵行會入會御申込
勵行會マーク三十五錢お取次致します

時の記念日を祝福し
併せて優良時報器の御設備を懇願す

時報用　非常信號用
專賣特許矢萩式　手動サイレン
京城消防署十五個、朝鮮鐵道局十三個を初めとし全鮮に亘り二百二十餘個を納入

時報用　非常信號用
モーターサイレン
東京日立製作所製
十五分の一馬力より二十馬力迄各種在庫
大邱、平壤、平康各都市初め全鮮に亘り十幾個設置せられ、他品に比し音量優秀且つ價格低廉なることを稱賛せらる

警報用
携帶用　手動サイレン（サック入）
（陸軍新兵器制定）
專賣特許矢萩式
本國朝鮮國境方面鐵道建設現場作業用（監督者携帶）として鐵道局より十個御下命賜り納入す
消防・警察・鐵道・銀行・工事現場・一般夜警・非常連絡用

御一報次第詳細なる型錄送呈仕候

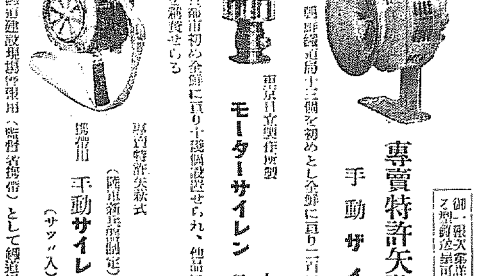

消防用品・衛生・救急・被服・製作販賣
大阪府木節瓦斯電熱器代理店　日立製作所代理店
株式會社赤尾保商店京城出張所
京城府南大門通三丁目（鮮銀隣）
長距離本局三〇七七・振替京城一五九六
本店　大阪市西區阿波座南通六丁目
出張所　東京・名古屋・福岡・呉・舞鶴・佐世保・横須賀

時！時！時！
六月十日は時の記念日
年一回の謝恩大特賣
贈呈　特製水晶カフスボタン壹組　高級萬年筆一本
十五圓以上の時計を御求めの方へ　十四圓以下の時計を御求めの方へ贈呈
期間　自六月九日　至六月三十日
是非此好機を御利用あらん事を

三二年型の紹介
新製品各種入荷
細密機械の製法は斯く迄進む
新製品のみの具備する獨特の新製置
世界市場を風靡せる瑞西製時計を御推奨下さい
特長　注油不要、振動不變、硝子不損

約時
ウライオーウォッチ

A　八型　十石入アンクル	紳士用　A　十八金側　十八圓より
B　十三型　十五石入アンクル	クローム側　十二圓より
C　十五型　十五石入アンクル	B　十八金側　十八圓より
A　八型　十石入アンクル	クローム側　廿六圓より
B　十四型　十五石入アンクル	廿五圓より
C　十八型　十五石入アンクル	C　十八金側　卅五圓より

合理的製法に依る優秀品ノ低價
實用御求めは必ず新製品を機械の堅牢音響の明快外裝の優美必ず勝入者の御期待に副ふ事と存じます價格は二十五圓より

實用手提蓄音器

御用命は
賣出期間中御求めの方へ表記特製カフスボタン一組宛贈呈
京城本町通二丁目
向井時計店
電話本局二四五・二四八番

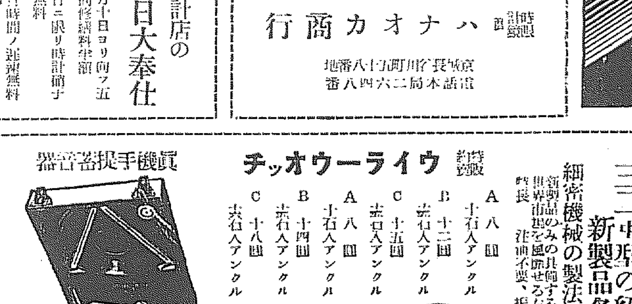

仁川出帆豫定

◉芝罘、三仁丸	六月十日	
◉阪神、大安丸	六月十一日	
◉阪神、赤城丸	六月十一日	
◉青島、大連、芝罘、名古屋、京濱	六月十一日	
◉東洋丸	六月十二日	
◉阪神、名古屋、清水、京濱	六月十二日	
◉阪神、香山丸、芝浦	六月十二日	
◉阪神、名古屋、大新丸	六月十三日	
◉阪神、玉榮丸	六月十四日	
◉阪神、名顔丸	六月十四日	
◉名古屋、京濱、福井丸	六月十四日	
◉阪神、正生丸	六月十六日	
◉阪神、伊勢灣、東京、京濱	六月十六日	
◉阪神、東洋丸	六月十七日	
◉阪神、吉順丸	六月十八日	
◉阪神、新田丸	六月十八日	
◉阪神、大福丸	六月十八日	
◉名古屋、清水、京濱	六月十八日	
長崎、釜山丸	六月十八日	

仁川海岸町一丁目二番地　電話長八六七番
鮮航同盟會仁川支店

阿波共同汽船出帆
威海衛、芝罘、大連行　利通號　六月十三日午後一時入港　六月十五日午前十時出港
威海衛、芝罘、大連行　第二十六共同丸　六月九日午後一時入港　六月十一日午前二時出港
鎭南浦、大連、天津行　長山丸　六月十四日午後二時入港　六月十五日午前二時出港
●朝鮮郵船主要驛ニテ乘客荷物連絡
●運送店取扱所　●乘客切符發賣所　京城三越支店内ジャパンツーリストビューロー案内所
代理店　仁川海岸町四　野口商會　電話二四番・一七二番

回定期出帆朝鮮郵船　◎乘船賃金低廉船中食事附　△印乘客御斷り

仁川出帆　代理店國際通運支店
東京行　△成鏡丸　六月十八日
長崎門司行　長崎丸　六月二十日
大阪行　芝罘丸　六月十三日

木浦出帆　代理店國際通運木浦支店
東京行　△佐賀丸　六月十三日
大阪行　芝浦丸　六月十四日
仁川大連行　平安丸　六月十五日
博多長崎行　長崎丸　六月十六日
釜山三角行　京畿丸　六月十七日
…

釜山出帆　代理店大池回漕店
東京行　△成鏡丸　六月十二日
長崎門司行　芝罘丸　六月十五日
慶安丸　…
…

元山出帆　代理店國際通運支店
東京行　△江原丸　六月十六日
大阪行　金剛山丸　六月十二日
…

日本郵船出帆
京城南大門通り　朝鮮郵船株式會社
京城代理店　朝鮮運送會社

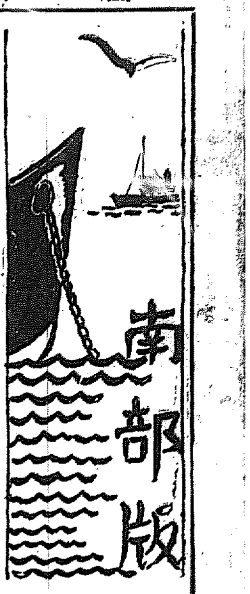

品質一点張
鮮滿第一
日本美味協會
キッコーリウ
ほまれ味噌
野田醤油朝鮮工場醸

けふは時の記念日
お互に時間を尊重しませう

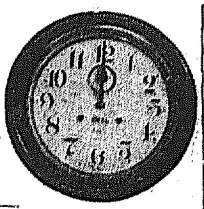

各地の催し

大邱 慶北道では記念日を意義あらしむべく道内に一萬枚のポスターを配付し當日は午前五時、正午、午後六時の三回にわたり時報を鳴らし市街頭の喚起につとめ各官公署學校でも職員生徒に時間嚴守の勵行がある樣な注意をなす大邱都市の街頭にあつては時計の正確調査を其他所有戸數時報設備の調査等を行ふことになつてゐる なほ府内では昭和三年以來特に時間勵行宣傳に力を注ぎ時間勵行申合會を設立し三年に三千名四年に二千五百名の會員をあつめ定時集合勵行に府民は相當時間の正確を期し時間尊重の觀念をもつ樣になつたが既に記念日を期し府では特に各公職者及各官公署共公開狀に宣傳ビラを配布した注意を喚起した

大田 邑では時間勵行、定時勵行の徹底を期すべく各團體に對し時間勵行會を組織せしむる外各學校では講話或は標語、ポスター等時に關する圖案や意匠を作製せしめ時の觀念を強調しその他左の通り決定した

一、六月十日午前八時、正午午後四時の三回各二分間モーターサイレンを鳴らしこれと同時に各寺院、教會等の鐘、會社、工場の汽笛を鳴らす

一、市内時計商組合では時計の割引販賣、修繕を行ふ

光州 全羅南道では當下各官公署學校各團體等へ通牒を發し時間嚴重定時勵行を促し生活改善に努力したが光州邑では左の如き宣傳ビラを配布した

一、六月十日午前より正午迄に邑の税金及水道料を邑に納められた方には即時領收證を差上げ粗品を贈呈致します

二、皆樣の家庭に於ては時間勵行を實行なされて居られます事柄を書いて十日午後四時迄に邑にお差出し下さい審査の上一等より十等迄賞品を贈呈いたします

なほ當日邑内各工場では正午の午砲サイレンを合圖に一齊に鐘聲吹鳴を行ひ夜は八時より湖南町私立普通學校において宣傳活動寫眞大會を開く

木浦 時の記念日に木浦では午前八時久々でドン山の號砲一發を打ち鳴らし各學校では記念の催しをなし府の宣傳ビラ、正午には汽船寺院の鐘、工場の汽笛を一齊に鳴らして一般の注意を喚起する

『時の記念日』
寄稿 慶北知事 金瑞圭

「時の記念日」が全國的に實施せられてから既に十餘年の星霜を閲した此の間に時間觀念がどれだけ發達されたかお互に評價に堪へぬものがある、昨年の六月十日「時の記念日」において道内主要地における時計の正確を調査したのであるが調査時計數六千八百十六箇の中不正確なるものが三千百六十七箇で約半數を占めて居つた、お互は何の爲に時計を持つのか私は世人の時間に對する觀念の正しくないのに驚嘆させられたのである、至極人は時間觀念が淡として居る自分の年齢さへ知らぬものがある、時間觀念の正しいかどうかといふことは直に其の個人及民族の文化の程度を識別する標準と迄言はれてゐる、集會の時間など守られて正確に行はれないのが普通であり多衆の迷惑損失など顧みざる者あるのは社會生活に於ける時間に對する觀念が不正確で文化生活に對する思想が淺薄であるからである、かうした點から文明國人となるには先づ時間に對する觀念を根本的に改めたいものである、どう朝鮮の農村には時計が少い中には時計の一個もない部落もあると聞く、そんな所に「時の記念日」なども全く無意義な馬耳東風ではないかといふやうな無理解な言草をする所ほど一層時間觀念普及の必要があるのだ、永い間時間を無意識に浪費し正に貧乏の道を辿るべきを知らず時間を浪費せしことに因つて今日の農村が文化から取り殘され經濟に逼迫し生活は困難深刻なる疲弊を招いたのだ、殊に朝鮮の農村は時間の浪費が多い農民に時間觀念を培養し勤勉努力を獎勵し餘剩時間を耕作に利用することが急務である、之等缺陷の根本的是正の爲道内の部落において時間的に經濟化することが合理的である、部落に於て農村振興共同作業等の合圖をなし居るもの昨年『時の記念日』の調査に依ると五十八部落で或は之に增加の傾向にあるのは喜ぶべきことである

時間は何人にも平等に與へられて居るのであるが之が使用の如何に依つて千里の差を生ずるのみならず往時は一時間に一里を行きしに過ぎざるもの今は汽車自動車に於ては十里二十里を走り飛行機に於ては百里を飛び得るのである、卽ち時間價値が延長し擴大されたのである、從來の如く單に一時間を一時間として使用するに止めず一時間を二時間に一日を二日に活かして使ふことを工夫せねば到底文化人として世界の競爭舞臺に馳驅することは出來ないやうになつたのである、お互は時間に對し從來の如く使々として無自覺に居ることは出來ない、この機會に於て猛然として反省し時間觀念の擴充に努め「時の記念日」實施の意義を有効にしたいものである

光州の雷さん
【光州】七日夕方から雨模樣であつた光州では夜中一時頃より雷雨となり一時は物凄い程であつたが暫時にしてやみ又八日午前十一時より一時間程雷雨があり之が本年の初雷である

土砂が崩壞し 工夫一名慘死す
渡津橋埋築工事中 釜山牧の島の椿事

【釜山】七日午後七時ごろ釜山牧の島の渡津橋埋築工事の土砂採集場で作業中であつた平南北西郡水山面七永里生れ助澤九(三二)は突然崩落した土塊の下敷となつて慘死した

慶北春繭の等級査定
【大邱】慶北道では春繭の出廻り期を目前に控へ各郡技術員を招集し八日午前六時から共同販賣繭等級査定打合會を行ふこととなつたが招集技術員は六十一名である

江景商業校旅行
【江景】商業校四五年生約六十名は茂田、松本その他二三の教諭に引率され群山と對岸の京南鐵道終點地たる長項港見學のため八日午前六時當驛出發同日午後七時三十分歸校した

慶南中等校長會議
釜山で開く

【釜山】慶南中等學校長會議は九日午前九時より道廳第一會議室で開催指示及注意事項及全國中等學校長會議全國商業學校長會議狀況の報告、學校經營案の答申打合事項を協議し、ついで英語科教授研究會を開催した

慶北の春蠶共販取締
【大邱】慶北道では春繭の出廻りを間近に控へ四日道産業部長及警察部長の名で繭共同販賣の取締に關する各公文を郡守、島司、及各警察署長宛に發した

師團の誘致
大邱で氣勢を擧ぐ
南鮮六道團結して猛運動
宣言書決議文發表

【大邱】南鮮師團設置期成會では南鮮誘致を期し猛運動を續けてゐるが更に大邱を打つて一丸とした大運動を起すこととなり既報の如く愈よ八日午後五時から大邱府公會堂で第三回六道代表者大會を開催したが各支部からの出席者は群山代表府尹副議長仲村佳止氏外一名、清州代表下村邑長外一名、大田代表邑長外一名、安東代表邑長外一名、晉州代表外一名、全州代表松波金北同代表外一名の十四代表者で大會開會に先だち午後三時から大邱本部の各委員と公會堂で懇談會を開き議事その他について打合せを行つた大會順序は左の通りである

▲會長挨拶▲經過報告▲意見聽取▲東上委員選定及東上時期決定▲宣言決議▲閉會

なほ宣言決議文は左の通り

宣言書
昨年南鮮都市議員會議に於て確定したる内地師團朝鮮移駐問題は本年一月議會解散の飛沫を受け一ケ年延期となり吾人の失望大なるものありたり、時偶滿洲事變の擴大と上海事變の併發に際會しこの國家重大時期と軍部多端の秋なるに鑑み吾人は師團移駐の聲を潜めたりしが爾來朝鮮移駐は國家の大策にして日滿關係の特殊性より鮮軍その保境安民の任に膺るに至りたるをもつて朝鮮增師は更に緊急を加へたり、これが第二線としての重要なる使命を加ふるものなりされば軍當局は朝鮮移駐の根本方針に邁進するの時期なりと確信するも今や新内閣の成立し鮮一千萬民の聲を擧げその熱情をもつて朝鮮移駐の促進を期せんとす

決議文
内地師團の朝鮮移駐は日滿關係の進展に伴ひ益々その必要性を加へたるものと信ず依つて速かにこれが實現を期す右決議す

羅老島の漁組紛擾
知事に陳情

【高興】全南高興郡では去る五月十九日管内巡視のため正午來島した知事に羅老島漁民八十名は高興を距る一里半浦頭面市興里前海岸に乘船到着陳情のため來高せんとしたのを警察官の說諭に從ひ代表者七名來高陳情した道知事はその翌日正午道水に向け出發歸島した

義城の麻布
【大邱】慶北義城郡丹村面は從來

驅逐隊群山入港
府民待焦る

【群山】佐世保十八驅逐隊の鳳、蓮、暑の三艦は西海岸警備巡航の途次來る十五日群山に入港碇泊する由の通知に接したので府では例年の如く乘組員の市中見物に便宜を與へると共に諸所に休憩所を設け

月尾島で學生の店開き
實習に宣傳をかねて 南商業校の新試み

【仁川】盛夏來を控へて殺到する月尾島遊園地の避暑客を相手に實習的な商賣を始め併せて仁川商品を廣く京城あたりの人達に宣傳しようといふ南商業學校の新しい試み商校では從來の商業實習とは趣を異にした即ち仕入販賣から商人として必要な一切の實際的な實習をかねて六月中旬から月尾島潮湯附近の府有地二十八坪を借受け日用雜貨食料品の實習的販賣所を開設することになつた期間は九月末日まで七、八兩月は毎日開業當り十名の組合な上級生徒が商品を常時出し同校教師一名が交互監督の任に當り總て商品は府内各商店の諒解を得て地場品を安價に仕入れ市價を切崩さない程度で販賣するといふのである

輸血して友を救ふ
大邱署にも友愛美談

【大邱】大邱署で危篤の同僚を助けんとして輸血した美談があつた去る七日正午大邱署司法係の野上巡査は晝食時間に常食の牛乳を一本飲用したところ間もなく胃腸の激痛を訴へ苦悶し始めたので直に大邱醫院に擔ぎ込み應急手當を施したが同夜約三時間に亘つて腸部の大手術を行つた結果腸部に小指大の穴があいてをり、胃腸潰瘍であること判明、生命危篤なのでこれに同情した古閑警部補は眞先に輸血を申出で同僚池野、向井、佐藤三巡査と共に四名は約四〇〇グラムのA型血球を輸血し一日も早く恢復を祈つてゐる

大邱の都市計畫
府勢の進展に伴ひ 府會懇談會を開く

【大邱】大邱の府勢は愈よ進展し年々人口戸數は增加し殊に都市問題を初め各種の重要問題が解決のため官民一致不斷の努力を拂ふ傍ら府當局もこれに伴ふ道路網の大計畫行政區域の擴張上水道の擴張等に大なる飛躍をなさんとしてゐるが府當局ではこれ等諸問題に邁進するため九日午前十時から商工會議所樓上で府會懇談會を開き道路問題その他の協議を行つた

漁船に燈火
慶北で通牒

【大邱】慶北道では本海岸が盛漁期を控てゐるので海上事故防止の爲め所定の燈火を漁船及び漁網に點火し所在を標示し漁網に標識を付ける樣にと通牒を發した

南朝電氣 値下料率
廿日頃發表

【群山】南朝鮮電氣株式會社の改定料率案は目下その筋に認可申請審議中であるが遲くとも二十日頃までには發表を見るものとされ遞減率につき盛んに取沙汰されてゐるが會社當事者はこれによつて從來の經營方針を極度に緊縮する必要があると多額の引下げを見越して極力對策を講じてゐるとも謂はれ需用者は興味をもつて發表を待望してゐる

今度は丈餘の物凄い「山太刀魚」
慶北の東海岸で 鰯刺網に引掛る

【大邱】慶北東海岸盈德郡北面山河鰯刺網漁業者尹德九(三七)は去る三日午前五時頃、居住地先約十五涸の海上に出漁中、同漁網に意外にも長さ一間四尺一寸五分の大山太刀魚一尾がかゝつたが、これは昔の傳說から不治の病といふ癩病に特効ありとて部落民が七十圓の値をつけてゐるが直に鹽漬にして保管してゐる、なほ盈德で約二十日前二尾の山太刀魚を捕へたことがある

濱の夏景色
木浦海岸の海藻手入れ

【木浦】木浦海岸の夏は海藻の手入れからはじまる、昨今漸く海藻の出廻り期となり漁業組合會木浦委託販賣所で入札販賣をしてゐるが、主として晒布であり一日四、五千斤の出廻りを見てゐる(寫眞は海藻の手入れ)

江景商業のお家騷動
面目を潰した校長 同窓會解散で應酬

【裡里】江景商業學校同窓會にからまる紛爭が惹起し今や同校卒業生は問題の成行に除る憂慮してゐるがそのいきさつを仄聞するに江景商業學校同窓會は去月十五日江景米穀商組合で同窓會大會を開催し全新聞記者の傍聽を禁止して極秘裡に會議を進めたがその内容はきその席上會長たる現校長猶止善氏より七年度の豫算に就て了解を求むる處あり臨時支出二千一百圓の商品館及生徒理髮館を新築せんことを提案し併せて役員改選に當り岡久教頭を同會副會長に推薦した處同窓生側は一々これに反對し臨時支出は時節柄當分保留する事とし副會長は會側に基き推薦によらず投票によつて決せられたい旨を述べて副會長は同窓生中より選ぶによつて選出したこれがため自己の提案丸潰れとなつた前校長は副會長に當選した[illegible]するや全會員は會長に反省を促すやら會場は騷然となり同窓會は中途流會の止むなきに至つたが前會長はなほも執拗に五月一日附をもつて同窓會の解散を宣言し會の基金處分は會長に一任すべしと各會員に通知した、さなきだに校長對卒業生間に紛擾を生じてゐる矢先の事とて同窓生は極度に憤慨しさては前記の如く去月十五日臨時總會を開催し代表委員七名を擧げて校長の反省を求める一方學務當局にも陳情するに至つたものであると米穀商組合で開かれた同窓生大會の決議並に交渉委員は左の通りである

決議文 ▲同窓會解散は本來の趣旨に反するをもつてこれを絶對反對す▲同窓會財産處分を反對す

右決議す

江景公立商業學校同窓生一同

▲交渉委員 朴鍾式、村田岩、金選默、李貿鎬、金壬辰、李國鎬、小川寛己

湖南學生相撲大會
各校の選手意氣に燃ゆ

【裡里】湖南中等學校相撲大會も愈よ剩す處二日に迫り各校共猛練習を續けてゐる今回の出場校は前回優勝校たる江景商業、二點の差で惜敗した裡里農林及毎回多大の期待をかけらるゝ全州高普それに新たに相撲部を設けた群山中學の四校である井邑農業は試驗期のため出場不能で大田中學、木浦商業等いづれも相撲部未設未だ一回も出場しないがいづれは參加することにならう。前回(昨年十月十七日)には江景商業二十一點、裡里農林十九點を獲得してゐるので今回はこの二校中果していづれが優勝するか非常な興味を惹いてゐる、江景商業は一、二回とも連續優勝してゐるので今回優勝すれば本社優勝旗並に全羅北道知事盃は同校の專有に歸するので同校選手の意氣は衝天の勢である

順天快捷
麗水對抗の定期野球戰

【順天】順天麗水兩郡市對抗定期第一回野球戰は五日麗水グラウンドで擧行此日どんよりの絶好野球日和りに惠まれ順天軍選手は木尾會長以下倍審幹部はじめ數百名の應援團に護られ午前八時順天出發遠征、午前十時麗水野球協會々長近藤邑長の挨拶があり試合は幹部で組織せる老童軍の軟式試合に始まり順天軍先攻一番打者木尾會長は中堅前に安打續く二番三番と三番打者の快打に依り二點を先取すれば同回裏に麗水軍四點を得て二點をリードし二回順天軍四點を同回裏麗水軍二點と『クロスゲーム』を演じ左記スコアーにて順天軍に凱歌揚がる

▲老童軍

天	南	口	木村	春	尾	田	田	城	
順	金	野	熊	木	平	木	池	西	宮
	投	捕	一	二	三	遊	左	中	右
水	村	井	多	木	月	戸		石	廳
麗	中	永	木	鈴	若	留	森	白	近

順	2	4	2	3	0	3	A 14
麗	4	2	3	1	0	0	1 11

午後一時より球界の權威者谷山田宮氏の球審、西田芦戸兩氏壘審順天軍大龍――吉田、宮城、麗水軍佐藤――吉田のバッテリーにて順天軍先攻試合を開始し第一回兩軍零、第二回順天軍一點を先取し第三回順天軍『ラストバッター』澤田の右中間を抜く三壘打に後續打者の快打に麗水軍佐藤投手の球威は亂れ内外野手の守備不健闘とに禍ひされ一擧十三點を得て麗水軍に大量點を加へ觀衆をして熱や興味を持たせるには餘りに點が大き過ぎた敵軍は雲球眼に拙なきと順天軍の洗練されたる好守備とに阻まれ結局二十六對六の大差を以つて順天軍大勝、閉戰五時

天全順	龍	城	野	田	福	田	田	益	
	大	元					保	相	
	崔	宮	東	澤	金	濱	久	李	張
	投	捕	一	二	三	遊	左	中	右
水全麗	藤	田	原	出	橋	名	玉	原	口
	佐	吉	田	家	馬	渡	小	西	關

順	0	1	13	0	1	2	0	6	3	26
麗	0	0	4	0	1	1	0	0	0	6

	安打	四死	三振	盜壘
順	5 9	3 1	2 3	7
麗	4 2	6 3	3 1	1

京電軍全州へ來征
【全州】來る十六日京城電車軍來全同日午後四時半より德津グラウンドにてオール全州軍と試合す

全鮮庭球爭霸戰
湖南豫選大會
期日 六月十二日午前十時
場所 全州守備隊跡コート
參加區域 湖南線一圓
申込 六月十日限り
申込所 全州大正町四ノ四二 京城日報全州支局
會費 各組につき金一圓
主催 京城日報全州支局
後援 全州郡體育協會

全鮮庭球爭霸戰 北鮮豫選大會
三ケ道の猛者を集めて 十二日元山で擧行

【元山】本社主催第九回全鮮庭球爭霸戰北鮮豫選大會は元山體協後援の下に支局主催で來る六月十二日(日曜)午前十時より元山郵便局コートで擧行すると共に八日本社支局出張所で體協幹部及び支局長會合協議の結果決定したが大會要項は左の通り

▲時 六月十二日午前十時より ▲所 元山郵便局コート ▲區域 咸南北及江原道鐵道沿線並に東海岸 ▲會費 五十錢(一組)晝食を呈す ▲競技法 明治神宮ルールに依る ▲大會委員 會長後藤滿、委員長兒島衛二、委員國分晉、渡邊信夫、望月正利、迎井聯、外村銘造、安河內成美、林田末廣、橋本孝一郞、全錫根、伊知地重志、李應律、金仁洙、雨森新藏

關大平壤へ
けふ平實對戰

【平壤】關大野球軍は十日來壤午後四時半から平鐵グラウンドにて平實軍と一戰を交へる事になつた、尙同軍は一泊の上全南光州木浦に遠征する事になつてゐる

咸興體協會
會員倍加運動

【咸興】咸興體育協會は七日夜府廳會議室に理事會を招集し會員募集會務刷新につき懇談した結果近く理事幹事の總動員で會員の倍加運動に着手し名譽會員四十名、特別會員百名、普通會員四百名を目標に大勸誘を行ふことに決定した

最高第一位八四選
農林省比較審査第一位入選
商工省國產優良指定品
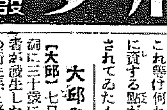
合名會社杉山商店 京城支店 京城南大門通 電話本局八八二
クボタ 發動機 石油

春繭値基 協定成立
慶北も基準

【大邱】本年春繭價格は總督府で關係道當局、製糸業者が會合協議の結果糸價四百二十二圓を基準として十二掛八分、(但し糸價がそれより十六圓を上下した場合は掛目を半掛づゝ上下し糸價四百圓を割り若くは五百圓を超えた場合は再協定)に協定成立したが、慶北道では右協定を基準に共同販賣の賣行取引に決するため九日道廳に共同販賣指定製糸業者、片倉、山十、朝鮮生糸の三製糸代表と折衝することゝなつた

繭價暴落に喘ぐ
共販を目前に控へ 昌原郡守頭痛鉢卷

【馬山】收繭期に入り糸價の低落に農家は全く悲慘な狀態にあるが昌原郡では來る十五、六日頃には共同販賣を開始する豫定で目下のところ十三、乃至四掛程度の價格を越へないため郡守以下頗る心痛してゐるこれについて中津郡守は左の如く語つた

本郡の掃立枚數は三千三百五十枚で一枚五百から六百の收繭を見るからその方は頗る良好であつた、然るに今日の如き糸價では全く農家に對して氣の毒に堪へない、十掛以下では決して算盤の取れるものではない、共同販賣迄に如何にして善後策を講ずべきか、日夜それのみ研究してゐるが、かゝる狀態が續けば秋が心配である、勢ひ桑園の維持が困難となる樣ならば從つて朝鮮工業にも相當の影響を及すであらう、全く困つたものだ

なほ昌原郡の掃立枚數は三千三百五十枚であつたから、一枚五拾圓乃至六圓とすれば前年同期の價格に對比し一萬二、三千圓の減額を來すわけである

醉拂ひの大氣焰
拘留廿五日

【釜山】八日午前一時過ぎ府内大倉町一丁目のカフエー美園で府内地方法院の齋藤判事と稱し名刺を振廻して暴飲暴食した上に他の客の席へまで押しかけ盛んに氣焰をあげて古市釜山署長宅にまで電話をかけ、その結果は暴行までしたためその筋へ突き出された男がある、取調の果て判事とは飛んでもない大ヨタで府内草場町自動車修理業宮田俊吉(四二)と判明し說諭甲斐もなく拘留二十五日に處せられた

釜山電車停留所
各所を變更

【釜山】瓦電會社では今回府内の交通量の變化に應じて新に榮町一丁目の釜山驛前と榮町二丁目筋に電車停留所を新設し利用價値に乏しく不評判であつた一丁目停留所を廢し更に大廳町三丁目の停留所を十字通り交叉點に變更し職業紹介所前の停留所を廢止することに決定し認可申請の手續をとつたこれ等は何れも不便な府民の利用に資する點が少く種々改善を希望されてゐたものである

大邱の臨時種痘
【大邱】七日大邱郊外達城面飛山洞に三十歳になる大人の天然痘患者が發生したので道衛生課及府衛生係で緊急打合せを行つた結果七日正午から向三日間臨時種痘を命令をもつて行ふことになつたが區域は大邱町全部城南一部で種痘場所及日割は左の通り

七日衛戍病院正門前、八日高普校正門前、九日同

密陽に天然痘
【釜山】天然痘の蔓延に脅かされる慶南では又々密陽郡下西面武安里在住の三女小與(二)が七日午後七時疑似痘瘡と診定され同部落一帶に種痘中であるが慶南の天然痘患者は合計八名となつた

資生堂
銀座
クリーム白粉
化粧下なしに淡化粧の出來るやう
特に新工夫されたチューブ入の
輕便な白粉
五十錢 三十錢

醫學博士 武田正房
武田産婦人科
京城府明治町二ノ八二(浪花館前通)

有馬青山大繩 三医學博士創製
結核 免疫 治療 豫防 診斷 新劑
日本國内の成績 (全國醫家より得たる報告統計)
肺結核ノ初期
肺結核ノ中期
外科的結核
眼科的結核
泌尿生殖器結核
肋膜腹膜炎
皮膚結核
氣管支喘息
痔瘻其他
發病豫防
無害確効
日・英・米・加奈陀・愛蘭 專賣特許
AOAOAO アーオー AOAOAO
(醫家ニ謹告) A
【解說呈上】 發賣元 須美商店

北部版
北部地方

咸興に飛行場 近く新設具體化？
關係〇〇方面の手で 極秘裡に調査着手

【咸興】滿洲國と繋ぐ北鮮廻り定期航空路の實現も遠い將來ではあるまい……と豫想すれば距離的にも地理的にも咸興は飛行場を持たねばならぬ殊に〇〇にも續々一聯隊の飛行聯隊が新設され重要な軍事上の關係からも咸興の飛行場の設置は一層その必要を痛感されて來るので關係〇〇方面では極秘裡に各種の調査研究を進めて居るから近く何等かの方法で具體化するものと見られる。豫定地は郊外である

〇〇線全工區 殆んど着手
空景氣時代は過ぎ 漸次本腰の景氣

【清津】〇〇線工事は八、九分通りまで既に着工し、〇〇の陽氣を得てドン／＼工事を進めてゐる一二兩工區は軟化の方から施工してゐるので狀況を知る由もなかつたが既に着手してゐることは事實である、五工區は四月に起工式を行ひ、六、七、八の三工區は數日前から一齊に手をつけてゐる、四工區は一兩日中に着力の到着を見るのでその上で開始の運びであり、三工區のみが未だ着手の日が不明であるがこれも遠からず着工するであらう。諸資材の業者の方では材料がまだ全部そろはぬためあせり氣味であるが、景氣は漸く中味のあるものになつて來た、今までの空景氣が先月初め頃から建築材料や砂粉類を中心に動き出して來たので鄭井、扇子店方面のストック品が一掃され新たに注文を開始せんとしてゐた處一齊着工によつてさらに活況を呈して來た模樣であり殊に木材の需要が多いので當業者は今正に書入れ時である（三井清津出張所長山田好一氏談）

腕の凄い「うば」櫻
同棲するとて 五十圓失敬

【咸興】府內總校里一〇六花井某(三〇)は獨で同所で飲食店を經營してゐる內去る四月頃咸興府山橋山某女の紹介で看護婦藥藏司マエミ(二〇)(假名)と知り合ひとなつて互に獨身の淋しさを慰め合つてゐたが女から同棲を申し込まれたので男は喜んで承諾した處女は他人に預けてゐる子供があるからその贈る費用が必要だからとて男から五十圓の金を貰ひ受けるや五月一日女は興南神社の祭見物に行くと稱して家を出たまゝ歸宅しないので各所を探したが行方不明なのに不審を抱き彼の女の前後の行動を綜合した所最初から同棲を欺瞞して金五十圓の金を詐取する目的の芝居を演じたことが判明し咸興署に訴へ出た

鎭南浦商議 役員會

【鎭南浦】鎭南浦商工會議所では八日役員會を開催、左の諸案を協議した

一、第一回朝鮮商工會議所定期總會提出議案の賛否

新義州提出の國營製鐵所案は今尙研究の餘地ありとし其他は全部賛成意見

一、對滿輸出貿易促進の具體的方策滿鐵の運賃引下並滿洲國關稅低減を計り朝鮮內に統制機關を置き滿洲各主要地の販賣調査機關を設置するやう努むること

一、六年度當所歲入歲出決算原案承認と決定

一、猪島信川間鐵道問題、近々期成會を開催し具體的運動方法を協議して黃海道側と協力積極的運動を起し目的貫徹を期することに決定

尙議員總會は十三日開催の筈

某有力者に絡る 清津の横領事件
警察で取調を急ぐ 事件は相當擴大か

【清津】清津某有力者に關する横領事件に就いてはその後清津署で引續き關係者、證人等を召喚して取調べを進めてゐるが、現に拘束を受けてゐる者は五名であり、他は未だ檢擧されぬが、今後なほ引續いて關係者、證人等の喚問が行はれる見込みであり、警察での取調べだけでも相當の日子を要する模樣である、しかし警察側では成るべく速かに取調べを濟ませる方針の下に極力取調べの進捗をはかつてをり事件は相當擴大するものゝ如くである

咸興署の 狂犬病豫防
無料で注射

【咸興】狂犬病の危險防止の爲八日から三日間府內一圓野犬撲殺を行つた咸興署では▲六月十三日雲興里派出所▲十四日咸興署萬歲橋派出所▲十五日咸興署荷東里派出所で畜犬に對し毎日午前十時から午後三時まで無料で狂犬病の豫防注射を行ふ

氣乘りの薄い 咸北の春蠶
技術員總動員で 當局の掃立獎勵

【羅南】咸北道の春蠶掃立に來月半ば頃からであるが、繭價安の勢に押されて來てゐるのか昨年の如きは平年以下の收繭を見たやうな狀態にあり、本年はこの傾勢に加ふるに昨年の凶作の後を受けてをり極度に困憊してゐる農村地方に對して種紙の現金交附は相當困難を伴ふものと見られてゐるが、道では技術員十人を督勵して極力掃立の増加をはかり、今春は既に桑樹百萬本の植つけも終り、指導中心となる學校をはじめ養蠶家一般の奬勵につとめ、いや春蠶でも三千枚を掃立てようと目下大童になつてゐる

新義州高女上棟式

【新義州】新築中の新義州高女校の上棟式は十日午後四時舉行、式後小宴を催した

大谷〇〇隊 匪賊討伐開始
〇砲隊を率ひて 〇〇方面に出動

【慶源】琿春大谷〇〇隊は六日午後三時半降りしきる霖雨を衝いて翔着せる〇砲隊を率ひ直に勇躍〇〇方面に向ひ愈よ匪賊の掃蕩を開始した

琿春一帶 匪賊の跳梁
江岸各警察 緊張警戒す

【慶源】對岸一帶匪賊の跳梁は益々甚だしく慶興郡美山對岸沿江地方には凶悍なる公然横行し民心恟々として避難民は續々鮮內に引揚げ來たり極度の不安に襲はれてゐる折柄江岸各警察署は俄かに緊張し出張所駐在所につとめ美山駐在所には襲城、鐘城、新阿山、慶源の各所より應援警官が翔着し全く戰時の如き氣分が漲つてゐる

訓戎對岸 住民の不安
匪賊團公然 白晝に横行

【慶源】訓戎對岸水磨子に三日白晝匪賊團襲來鮮支人六十余名を拉去し其の後數十回に亘つて脅迫狀を

竹內內務部長 の長湍郡視察

【長湍】竹內內務部長は五日午後六時開城より長湍郡道に道路品評會審査員等と共に自動車で道路視察午後七時半長湍郡で官民の歡迎宴に臨んだ後長湍に一泊翌朝官公署及學校等を巡視し郡內子里共勸館を視察し午前十一時湍川に向つて出發した（寫眞は子里共勸會員の共同耕作狀況を視察のところステッキを手にしたのが竹內氏）

全鮮庭球爭霸戰 北鮮豫選大會
京日支局主催のもとに
十二日元山で擧行

本社主催全鮮庭球爭霸戰北鮮豫選大會は來る十二日午前十時から元山郵便局コートで擧行します、參加區域は咸南北、江原各道で會費は一組につき五十錢（晝食を呈す）で申込みは元山壽町京城日報支局です

後援＝元山體育協會

繭の取扱場
湍川に新設

【湍川】平山郡湍川市に同地方では有名な繭の集散地であるが共同販賣所及び繭取扱場なきため不便を感じてゐたので今回地元住民より六百圓道地方費より六百圓の寄附六百圓農會より六百圓を支出計千三百圓で同市郵便所裏手空地に四十坪の建物を建築することに決定近く起工の筈

送附し來たり全く無警察狀態である鮮內警察ではこの狀態を見たが命令がないので越江出來す只だ國境警備に任じてゐるのみで腕を扼してゐる

第十九師團＝ 今秋の機動演習
實戰の經驗を基礎に ＝大規模に計畫中

【羅南】本年度第十九師團の機動演習は九月二十九日から十月十二日まで二週間咸北鏡城郡から咸南端川郡に亘り純戰の目的を以て規模の大なるものを以て演習を行はれるはずで師團では目下師團に於ける兵の練習を期日までには凱旋するもとの豫想の下に大規模な計畫をすゝめてゐるが今回の事變に於ける實戰の經驗と近代的科學戰の粹を鍊つての計畫であり、當事者はこれに對して大なる期待をかけてゐる

各地に 天然痘
豫防のため 種痘を勵行

【長湍】長湍郡內に最近天然痘患者が發生したので當局では檢病的戶口調査をすると同時に六日午前八時から午後七時まで市公醫及び衛生係員が郡內面事務所に出張し老幼を問はず臨時種痘を施行した

◇

【汶山】坡州郡臨津面汶山里六六番地韓鐵洙(四)は天然痘に罹り四日死亡したので坡州署では豫防のため九日は汶山里十日は雲泉里の日割で臨時種痘を施行

元山の學藝會

【元山】第一公立普通學校では來る十日午後八時半から同校講堂で兒童の唱歌と舞踊の會を催す。また公立第二普通學校では十一日午後零時半から學藝會を同校講堂で催し青葉の薫る半日を舞踊に唱歌に學劇にお父さんお母さんをお客樣にして樂しく過す由

山中で縊死

【伊川】去る四日午後三時ころ伊川郡西面上未岩里小檜洞の山の中でコールテン製洋服を着た内地人の勞働者風の男が十五尺位の松の木に麻縄を吊して縊死してゐるのを摘み草に行つた同里徐千萬の母李氏(五八)が發見し屆け出たので西面駐在所員が檢視、目下身許を取調中

時めく羅津孃 何處へ行く

軍部が母親格で 滿鐵は産婆役 かくて羅津は生れる
終端港の舞臺は廻る（四）

滿鐵が羅津に向つて施設せんとする港灣設備は十ヶ年を見越して樹てられてゐたと言ふことだ、羅津及び雄基を利用して進み、この兩港の全機能を舉げてするも尚且足らざるほどの出貨を見るであらう機運を目指して港灣の修築に取掛るものと信ぜられ、一般に爾く諒解されてきた、だが最近の信ずべき方面の情報によればその間可なり趣きを異にするものがある、それは滿津雄基の施設はドチラかと言へば滿鐵主義をもつて臨み、羅津に向つて全面的態度を示すに至つた點である、北鮮人士に信ぜられてゐたところと、近頃の成行きとが些か模樣が變つて來たやうに見受けられるのはこの點である若さうだとするとその計畫には破綻の危險性を孕み、禍根を將來に貽す虞れがあるとの觀察には一應首肯すべきものがある、先づ現實を直視して〇〇線が開通した曉を想像して見ればわかることで、待望の〇〇線が愈よ運轉を開始した暁で三百萬噸も五百萬噸もの貨物が流れ出して來る譯は絶對にない、五年や七年は既設港で充分間に合ふとすれば何も急いで新規の港、羅津に巨費を投ずる必要の無いことは自明の理である

◇

にも拘はらず、淋ひた向き勝にへ力瘤を入れようとする滿鐵の氣が知れぬとアキれ返る向きもある、國家經濟を無視した冒險だと言ふ、政治の常道もわきまへぬ暴舉だと語る、政治を繼とし經濟を横とした前の國家的施設としては受取り難い企てである、そこで滿鐵に對する怨嗟の聲が放たれる、だがこれは滿鐵自身がそれほどまでに乘氣になつてやらうとしたものかドウか、更に突き進めて考究して見ると必ずしもさうではなささうだ、本家本元は軍部にありとされる、軍部的立場から軍部の羅津經營支持は根底が深い、時恰も對滿政策上に働きかける軍部の力は、行くところ何一つ可ならざるはない、羅津經營問題が突如として豫想外の時期に隆起したことは此の間の消息を語るに足るものがある、軍部が主動的であり滿鐵が受動的である……と言つた方が適切の様だ、軍戰的に眺めると、滿鐵の支持する喧ましい事情に加へて巧みに誘導し、滿鐵は否應なしにこれに迎合せねばならぬ立場に立つたものと解するのが眞相に近いので、はないか、羅津經營の促進の眞因はそこらへんに胚胎してゐる樣な氣がする

◇

滿鐵の力が弱く軍部の力が強い、そこに物理的作用が行はれるのに不思議はない、要するに軍部と滿鐵の絡み合ひは此の物理原則に動き、滿鐵の最後のものとした切札が、時を待つべくもなくして外界へ押出されることになつたものと信ぜられる。だから羅津の誕生する時においては軍部は產みの親であり、滿鐵は產婆であつたに過ぎないのではないか、さう考へることによつて不可解の謎も解けて來る

◇

このほどの東京の會議では羅津は將來の宿題として殘された、大村局長が頑張つたであらうことも當時ほのかに耳にした、その頑張りも踏ン張りも大勢？の前に屈服せざるを得なかつたこともわかる、總督府としての言分は無いわけではあるまいが宇垣總督の賢明さが此の邊に閃めいたことも想像に難くはない。斯くして滔々たる大勢となつて羅津が終端港劇の大詰めに登場するに至つた、但し羅津の出現は決して滿津、雄基の不幸をもたらすものではないことだけは明かである、羅津は港が良くとも缺陷が多い、之を補ふところの港灣として滿津雄基の役割がある、氣休めではなくて既成兩港は悲觀するに當らない、次に結論として滿雄兩港の洋々たる前途を禁觀して筆を擱く積りである

大同江水下の瀧
瀧と湖水めぐり＝（17）

【平壤】平安南道寧遠郡遠仁面から安城郡道郡を大同江に沿ふて上ること十里、溫和面と永興面との兩界大同江中の水下の瀧は瀑布二十尺、幅員十尺、水量多く滔々として物凄く深淵に落下してゐる、附近には奇岩、怪石屹立し風光絶佳、大同江流域中他に類を見まいといふや、人里には遠いが溫陽溫泉から手前二里寧遠邑內から十里自動車の便がある＝（寫眞は水下の瀧と附近の奇岩）

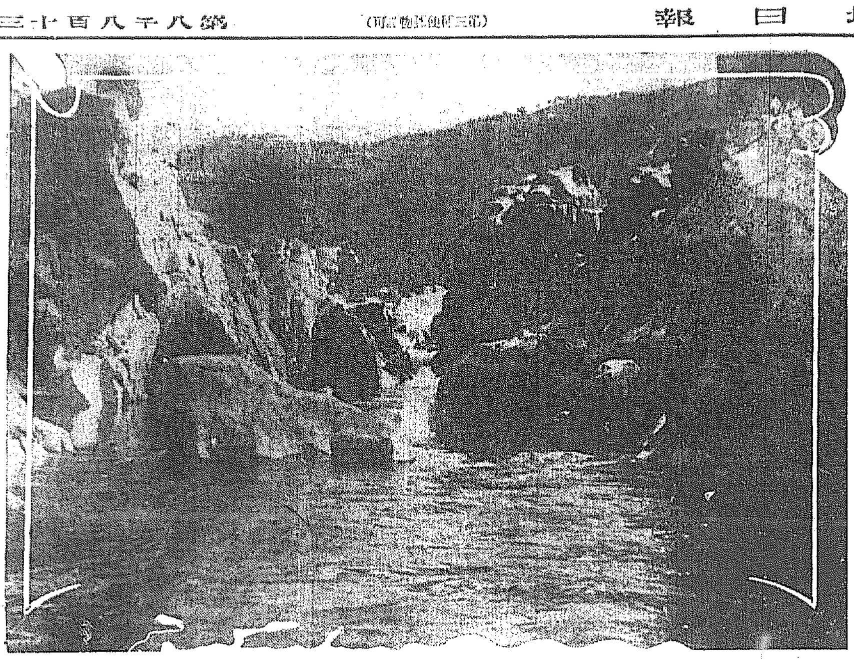

平鐵の 試乘會
十二日 有志を招待

【平壤】平鐵運輸事務所では列車運轉從事員の執務振と沿道旅行者の狀況を各方面へ紹介すべく來る十二日には平壤、安州間の列車に沿線の各學校職員、面事務所員、判検事、警察官、新聞記者等二百四十名を招待乘車せしむることゝなつた

路下驛市場 開市祝賀會

【宣川】既報路下驛前市場開設認可は七日午前十一時半から新義州營林署員司に依り神式で舉行管理者として道廳面長田孝吉氏式辭宣川郡守及面長其他來賓の祝辭朗讀あり閉式引續き普通學校で祝賀宴を催し百餘名の來賓あり盛會裡に祝盃を舉げ午後一時半閉會したが開市を祝ひ集りたる附近の農民無慮二千に達し取引を相當に行つて前途を樂觀されてゐる

好評の 樂浪盃
講習を開き 增産を計る

【平壤】平壤から產出されてゐる樂浪盃は、試作品を京城三越へ送つて販賣を依賴した處二百枚が忽ち賣切れんとする形勢で、更に三百枚を製作中であるが、府の授産場では目下漆液、クロ細工の講習會を開き三十名の講習生に樂浪盃其他の製作講習を爲さしめつゝあり、一層斯業の發達を見んと期待されてゐる

南浦果物組 合總會

【鎭南浦】鎭南浦果物同業組合では先に流會となつた總會を昨六日午後三時から穀物檢査所樓上で開催昭和六年度決算報告並び豫算案通り承認し七年度の豫算は役員改選に付て議案を行つて散會したが役員は組合長牧野昇一氏副組合長道定義治氏其他評議員は村氏外評議員十九名である

トンだ節句
鞦韆から落 ちて大怪我

【平壤】八日の端午節句に府內西城里南六番地の空地でブランコ遊びに興じてゐた橋口町五〇李承洙長女得實(二〇)は同日午後六時半分頃ブランコから墜落し頭部を強打し腳部を捐出し直に道立平壤醫院へ收容されたが生命危篤である

新義州武道 大會

【新義州】新義州尙武會主催の第二回道武大會は十一日午後一時から新義州中學校道場で開催するが各官衙對抗の柔劍道優勝旗爭奪試合もありこれが興味を惹いてゐる

朝窒病院外科部長

【興南】朝窒病院外科部長後任として、醫學博士門倉信胤氏この程着任

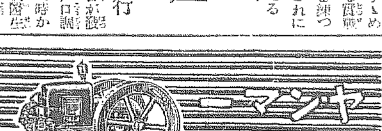
ヤンマー 發動機
山岡發動機京城支店 京城府町 電話本局二〇〇〇

Ideal Ideal Ideal Ideal Ideal
重寶な香水 アイデアル万能香水 オーデコロン
安らかな熟睡を誘ふ 御寢具に！
懷しい香溢るゝ お素肌に！
訪客に先づ出す床しい お手拭に！
（萬能は最も新しい近代的香水、濃度程よく、使用簡便、ハンカチに、頭髮にその他用途最も廣し。）
¥1.20 ¥.80 ¥1.00 ¥.50
高橋東洋堂

安全無害 理想的家庭用殺虫劑
シェルトックス
シエルトックスの變つた用ひ方
洗濯に少量を用ふれば衣類を潔白にします
陶器類、硝子類の磨きに用ふれば奇麗です
蠅 蚊、蚤、南京虫 殺除 百パーセント
貝印揮發油と等しき良品なり
ライジングサン石油株式會社製品
小罐 半パイント入	(1合55合)	.75	百貨店
中罐 一パイント入	(3合1合)	1.15	名藥店
大罐 一クォート入	(6合2合)	2.00	アリマ
一ガロン罐入	(25合0合)	7.00	スニ知
特製ポンプ		.85	
朝鮮代理店 株式會社 新井藥房 京城南大門通二
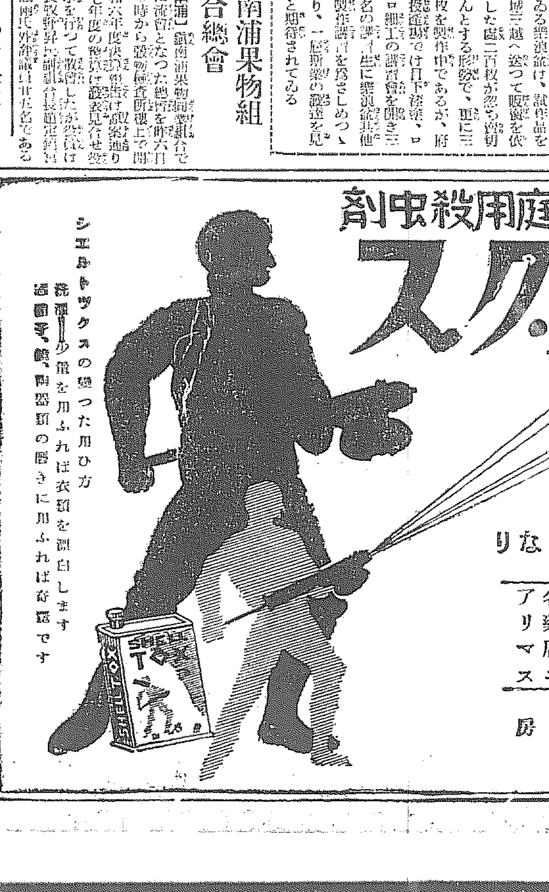

朝鮮みやげにツルチュク喜ばれた人の大喜び

懷中要藥 清心丹 効能本位
溜消食乘物人込等の不快胸腹痛嘔吐下痢時候アタリ等の應急藥、常用すれば口中清涼氣分爽快胃腸を强健にして食アタリ暑疫等に對する抵抗力を强大ならしむ
東京 日本橋 高木與兵衞

資本金 五百萬円
朝鮮火災
本店 京城朝鮮

文壇近頃のトピック（上）

K・N・G

世の文學青年が――といつて悪ければ、文學好きの若い人々が、昨今多大の關心を寄せつゝあるのは新人倶樂部の動向である。彼らをそのリーダーとし偶像として文壇に進出した新心理派は、一部インテリ層に、極めて多數のシンパーを持つてゐる。だが、その理論はとにかくとして、その創作活動はどうだと詰め寄ると、遂にこの新時代の華かな騎士たちも、一寸たぢろぐと言ふのが實情であらう。新心理派の理論的後楯は、云はずと知れたジェームス・ジョイスの『意識の流れ』式な文學方法論である。つまり、現實生活の諸様相を、感覺的にのみ捕捉し、それを自我的潜在意識の下に整理するといふ創作様式である。

然して今ではジェームス・ジョイスといへば、すぐは伊藤整を思ふ有様である。だがジョイスを最初に日本に紹介したのは、土居光知氏あたりであると聞く。マルクスの資本論が難解な故に、永いこと絶對限界に登攀させられなかつた如く、ジョイスの大作『ユリシイズ』も、ほゞ資本論と同じ理由で、隨分とその飜譯をおくらされた。併し先般來春山行夫氏一派と伊藤整君一派で、『ユリシイズ』は飜譯の形になつてゐる。伊藤整は、自己の詩の行詰りに逢着してふいとフロイドの精神分析に走つたのが、その理論把握の端緒である。尤も（一昨年頃）詩方面で、超現實主義が移入されて頻りに問題になつてゐた。超現實主義はフロイド說を重視すると稱されたが、その作風に現はれたイメージの非現實的な連續は、フロイド說が統一ある分析を主張するに比して少しく邪道であつたわけだ。そこで伊藤整はフロイド說に依つて自己の作品を得んと努めた感、嘗にして曲言ジョイスがフロイド的心理分析を記述法に用ひてゐるのを知つた。こいつはいゝ先例といふわけで、彼のジョイス心醉が始まり、その『意識の流れ』的方法を機械的に模倣した『機械の絶對性』などゝ云ふ珍妙な創作を、雜誌『新科學的』あたりに發表したその當時文壇では新感覺派が既に頽勢に傾し、超現實主義も物にならずといつた時であり、左翼文壇の擡頭のみ俊い有様であつたから、彼の出現は全藝術派の拍手をかつた。以後彼の動きは、人々の注目の焦點となつた。併し彼のものする感覺的心理的と稱する創作は、嚴密に敍すれば、余りに有閑的であり、強いて物を想はせやうとする妙なあつ苦しさがある。だが、その新鮮味に溢れた理論の展開は、かなり人々の讃仰をかつた所がある。心理學と文學の結びつけ、それに先鞭をつけた彼は、正に驕者を馳ける駿馬の感があつた。そして今やジョイスの大飜譯家になつてゐる。

彼は北海道の人、小樽商高より商大に入り哲學、そして昨春卒業した。英文學より、寧ろフランス學の方が造詣が深い模樣である。理智的文學は、よしプロ文學の進攻急なりとも今後ますますインテリ層を惹きつけ、殊に伊藤君等の新心理派は新しき文學の潮流の一部として、活躍をつゞけるであらう

美術　繪畫漫言（一）

十々金東生

◇繪畫は美術領中最も重要なる部分を占め、繪畫そのものを直に美術と稱し、夫に從事する者を美術家といふが常である。予は一介の閑人でいはゆる暇つぶしに美術に從事し居るが、見聞至つて狹くあへて美術を論ずる價値もないが、閑餘繪畫に就て漫言を試みようと思ふ。美術とはこれを總括的にいへば吾人に高尚なる快感を與へるものである。快感とは吾人の六官を通じて精神を感得する感情の一種であるが、その中にも高尚なるものと非高尚といふべきものが自然分れるが、その物に依つて判斷するよりは、寧ろ各々その道によつて兎なるのが最も道かと思ふ。先づその快感なるものが分配ありやなきや、また永久性ありやなきやでわかると思ふ。たとへば詩文、歌謠、繪畫、彫刻、音樂等は、多數人が同時に快感を享有し得るは勿論後世の人々までがこれを玩味することを得るが、之に反して飲食の快樂其の他單に身體の感覺によつて起るべき快感なるものは、たゞその人一人が享受し得るに過ぎない許りでなく、場合によりては他人に不快の念を與ふるのみならず、甚だしきに至りては、吾人の平和が破らるゝことがある

◇然らば以上述べた中でたゞ獨り繪畫、彫刻のみを指して美術といふは何故であるかとの疑を生ずるのであるが、これは要するに總てのものに關係なるを忌みまた狹く縮めていふのであつてコレニモ諸說あるが、然しコレも又た人間の情の作用に依つて協調するのが最も穩當と思ふのである。情には情緒と情操との二つの働きがあつて、我々の精神を發揚するのであるが、音樂、彫刻等に接するとき人は、卑野な感情に摘まれ洗滌される。詩歌、若しくは洗練された調和に對する快になり又た歌謠音樂等に對する時は、吾人の氣分も、自然和らく感ぜらるゝのである。かくて書畫、彫刻、音樂等は吾人の生活に必要缺くべからざるものといふことが出來る

◇古來繪畫は趣味の雅俗なりといへり。雅なる者は常に雅なるが如く思はれ、酒淡無慾俗氣を離れ畫家その者の天賦が現るゝと共にその性癖が描出せらるゝ故に、古より畫家なるものの世界は、一種別天地を構成するものと看做され甚だしきは狂つて神狂となり、偏狭の極端人を以て目せらるゝが、之を以て一概に律する譯にはゆかぬ。名畫なるものゝ多くを見るに廟堂に於ても山林の樂を忘れず、又た山林にありても廟堂のことを憂ふる底の國士的畫家あることを否認する譯にはゆかぬ

◇東洋畫は元中央亞細亞から支那に傳はり、支那よりまた朝鮮日本へ傳來せるものであつて、千有餘年の間千變萬開の發達をとげ、隨つてその流派も數ふるに遑あらざる程であるが、その流派なるものは、畢竟するにその畫家の描きあげた作品の特色に由來するものであつて、その特色なるものは、地方の色彩、個人の境遇及性格により異なるもので固より同じからざるは言を俟たないのである。今その流派の重なるものを擧ぐれば支那に於ける南宗北宗、日本の土佐派、狩野派、光琳派、四條派、圓山派等の如き夫れである

南宗も北宗も唐の時代に俱に起り、南宗は大詩人王摩詰に始まり、宋の時代を過ぎ元の四大家に至りて大成せられ明時代に至り大に讃美せらるゝに至り今日に於ては燦然として、光明を放ち居り、その特色とする所は、墨色淡泊、委婉嫣媚の間に簡潔の氣韻有りにはその形態を批判するよりも、寧ろ作家の心持を讃ぜねば如き主觀的のものであるから、作家は徒らに寫法に捉はれず自由にその描かんとする所を發現するが故に古來文人多くこれを愛好し文人畫とも稱せらるゝ所以である

北宗は李思訓父子その祖となり、五代を經て宋に至つて非常に盛大を極め、其の當時畫院なる研究所も出來たのが、元明時代に至り漸次衰運に傾き、清朝に及んでは殆んど眼識の進歩に至つたといふも過言であるまいと思ふ。その風格は雄力遒勁、筆線纖密の外に實感味豐富で、所謂客觀的形似を論ずるが故に最も裝飾に適し甚だしきは俊標的裝飾との嫌ひがある

漁書漫談（一）

吉野彦三

……◇……

遺憾と云ふのは先づ傷がなければ用來たいものである。道樂と云ふものは大體金のかゝるものである。道樂と云ふものは矢張り緒のある人間でなければ眞の味が判らぬものである

然し世の中はよくしたもので、一つ五十錢か六十錢の下手物許り蒐めてゐる人ほど陶器道樂を振廻したがるものであり、ダボハゼしか釣れぬ人に限つて一つぱし釣道樂のつもりで氣焔をあげたがるものである

たいことなのは判りきつてゐるのだが、一寸した初版物の二三冊も蒐めれば先づ書物道樂の堺底をきはめたと云はぬ許りの顏をしたがる連中がとかく世間にはびこつてゐる。と云ふ自分も旨人輪を恐れずに漁書漫談を一くさり述べさして頂く。閑背の關係上外國ものを多く引合ひに出すのは手前味噌の味噌と御容赦を願ひ、とかく少居物の話に流れるのは時合の偉興と御聽衆をお願みする

……◇……

凡そ漁書に當つて、誰しもこれはと目をつけるものは先づ初版物、絶版物、限定版、豪著版であらう。骨董物は文化の進んだ國にあつてはさう容易に手に入るものではなし、署名入りの物も其價値は時と場合によりけりだ。稀大鋼貼さ貝弓とか、人間の皮で装釘したもの等に到つてはいさゝか正道を脱したグロ趣味と言はざるを得ない

さて初版物だが、例のシエクスピアの二折版の初版物等になると一部十數萬圓の價値があると稱せられて、中々吾々の涎をながしたくらゐでは追つつかない。然しこれは時と運で相當に好い物がつかめないとは限らぬのである。例へば現在英詩界の元老中の元老と稱せらるゝキップリングがまだ在學時代に私版として五十部だけ摺つて知人間に配つた『學生の歎へる』の如きは若し當時勢ひにして此一部を寄贈して貰つた人が大切に保存してゐるとしたら、今日では一寸な値で賣ることが出來る譯である、先年亡くなつたハーディが『有名なるコーンウオルの女王の悲劇』と云ふのを出版した時、本屋のマネヂヤーの好意で私も一冊を手にすることが出來たところが珍くくし此本は發賣當日賣切れて、一週間後には定價の倍以上を搆つても手に入れにくいことになつた、今日ではどのくらゐの値になつてゐるか調べてもみないが、右の一冊は依然として私のボロ棚の上に在る

……◇……

イギリスにラングと云ふ童話の研究家がゐた。此人には赤、青、黃等と名をつけた童話集がある私は何の氣なしに彼の本を蒐めてゐたのだが、イギリスの本國に行つてみたら、此等の初版物が相當の値が出てゐるのに驚ろかされた。『これなら大抵僕のところに揃つてるよ』と或時珍本のカタログを手にしながら本屋の店頭で語つたら、店に居合せた三四人の書物道樂の連中に『是非ゆづつてくれ』とせがまれて弱つたことさへあつた

……◇……

京城にゐても外國の本の初版物が手に入らぬとは限らぬ。現に私などもイギリスのブラウニングの初版を――あまりよいものではないが――本町大晝で手に入れてゐる。その代り古くさへあればよいと心得てゐる本屋の主人に古いには古いが三版位の本を買へ〳〵とせめられて弱つたこともある

然し二版、三版ものゝ方がかへつて初版物より好事家に大切がられることがないではない。例へば曾洲開成所の『英和對譯袖珍辭書』であるが、此二版は扉に慶應六年とあり、奥書には明治二巳年とあるが珍らしく初版のものより珍重されてゐると云ふ。私は偶然此二版を手に入れてゐるのは誠に幸ひと云ふべきであらう

……◇……

私は今無名作家の作品を蒐集るだけ蒐めてゐる。これは書物道樂の點からよりも寧ろ研究の點からであるが、尚一かうした本のうちに一冊でもキップリングの『學生の歎へる』に類したものが現れるとすれば、誠に有難いことであるが、さう注文通り行くかどうかは甚だあやしい話である

朝鮮と滿洲　國讀後感（下）

小野久太郎君新著

金碩鼠

だが、たゞ一つ滿人組織の根本觀念をなすところの君子小人對立思想と禪讓政治思想、これだけは破壞せねばならぬ、前者は『トラン』一民族全體の名に於て、後者は日本國民の名に於て絕對に影響を受けてはならぬものである。古來漢土に偶讓あり、孟子一書を載せて日本に航すれば船必ず沈むと、今後者はいふまでもなきこととしてやむ前者は、漢人間に於ける階級觀念の思想なのである。君子とは知識階級、治者階級、小人とは庶民階級、被支配級を言つてゐる。決して腐儒の言の如く、人間の修養の結果をはかる『バロメーター』の日

盛ではない、その蓄する所は一般民衆の國事無關心となり、無識匠なる騒動となる。六千年の支那史に瞑想すれば明瞭々々である。これは西洋がギリシャの民主主義に加味するに猶太の基督思想を以てし、遂に社會主義となり共産主義に落ちされば已まぬ精神生活の敗北に終るべき運命と共に甚だしき『トラン』民族の禍患である『トラン』民族はまだ若い。若い間には幾多の過誤もあつたのであらう、然し西洋、漢土の異人達が老境に入ると共に、トラン民族は世界の爲に行ふべき幾多の職分を持つことが當然である。日本歴史が、昭乎として導くところの一君萬民、萬民同福の思想を以てトラン民族を糾合し、大業を建てゝ行かねばならぬ。其處に朝鮮問題の解決の鍵もあり。滿洲新國建國の意義もある。又一見衰ふべからざるやうに見ゆる中華民國も、やがて吾人トラン民族と提携せざるべからざる暗示を受けるに相違ないと思ふ。又西洋人も、いつまでも若き者の生長を壓迫抑制することの不可能を悟り、譲るべきも譲るであらう。同じく歴史あり文化ある、その立場は喜んで吾人『トラン』民族が認めてやればいゝ。予は小野君の著書に於て以上の感を深くしたことを特筆する

○

予は小野君に對し、予に對する然諾を重んじて此好著を敢てせられた高誼を謝すると共に『トラン』民族史上に一の叙を掲げて後から來る者を照された先見を多とせねばならぬ。固國境は滿洲に於て段々一の線にあらざるのみか、元來（トラン）民族には國境などいふケチなもなく、西洋人の貶稱する漢治民族的な氣分が濃厚であることを古日本、古朝鮮、滿洲、蒙古、突厥の諸族に於て確認されこれ等民族の『若い』證據であり將來ある所以であることを『トラン』民族に信ぜしめられたい。滿洲國旣に成り『トラン』民族の結團將に現はれんとする此際殊に此感を深くするのである。予は併せて君によつて金國の王室は或は新羅から出たと設はつた。さすればとりもなほさず金國の王室の後と稱する滿洲國元首宣統帝今の溥儀氏も新羅人の後といふことになる。新羅の王室はどの朝でも日本人と極めて近親の間柄にあつた。そして滿室は蒙古各王家とこれ亦皆親戚に當る。敢て成吉思汗を源義經の後身であると固執するにも及ばぬ。以て內鮮滿蒙一家の道を結ぶ因線にもなり得るである。と同時に過去に於ては『トラン』民族間の紛爭頭上の爭もあつた。狹い天地を世界とした昔には已むを得ぬ、要するに少年時代の兄弟喧嘩である、これからは、同民族意識を以て、家風の西洋、漢人と異なるところをよく知り、相携へて次の世界の大事業に進むべきである

歐洲戰後、何我利の議會に於て『日本の皇族を何我利國王に迎ふるの議』が提出されたことは世界の記憶に新らしい、又『エストニヤ』國が特に滿洲國承認の先驅を名けんとしてゐる事實も新聞に報道されてゐる

予は小野君に捧ぐるに恩師の著『八紘通聘考』五卷を以てし、且つ日爾雞斯の爲にトラン民族運動の爲にあらゆる犧牲を拂ひつゝある志士角岡知良君これとは聊かにツラン協會を主宰してゐる同期生村岡鶴吉郎君の名をあげて記憶を乞ひ、君が益々滿洲に來往した熱意と、然諾の爲に病中此著を成した意氣とに向ひ敬意を表したい

新政府監察院總監大將、此語に留して曰く『滿鮮一源』と、君亦知己ありといふべし妄言多罪（六月一日）

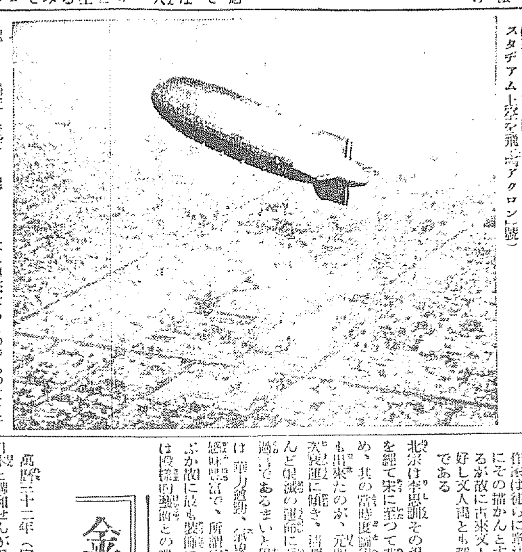

オリンピック競技場を訪問の『アクロン』號

【桑港發】米海軍の誇る世界最大の飛行船『アクロン』號は去月八日レークハースト飛行場を發し三日間の難航を續けて北米大陸橫斷飛行に成功、初めてその雄姿を太平洋岸に現し、サンデイゴの海軍根據地に到着したが、引續き西海岸の主要都市訪問飛行を行つた（寫眞は來る八月第十回オリンピック競技の行はれる羅府オリンピックスタヂアム上空を飛ぶ『アクロン』號）

金剛山と佛徒（十三）

前田寛

萬曆三十二年（宣祖三十七年）日本と媾和せんが爲め國書を齎して海を渡り日本に赴き伏見城に於て德川家康に謁した（明の萬曆三十二年は皇紀二二六四年で秀吉の薨去したのは慶長三年、即ち皇紀二二五八年であるから、これは秀吉の薨後數年後の事である）時に相國寺西笑もこれに參與した。政が上言したのはこれからであつた

『兩國の生靈久しく塗炭に陷る茲に皆爲の爲に來る』

と、家康はこれを禮遇して細流また來つて之を歡迎した。かくて和好成立してから朝鮮の俘虜男女三千五百名を連れて本國へ還つたのである

三十三年京（京城）に歸つて日本國消間の復命をした

王は其の勞を嘉して厩いて嘉義階を加へた、此時體は既に衰してゐたので妙香山に入つて其の藥塔を禮した

三十五年秋、餞竹を乞ふて雉岳山に還つた。三十六年宣祖の訃を聞いて、京に歸つて拜哭し因つて病を得、伽倻山に入つて調治した

三十八年（光海君二年皇紀二二七〇年）秋八月二十六日大に諸弟子を會して告て曰く

『四大假合、今將返眞、何用剛々往來、勞此幻驅、吾將入滅、以順大化也』

と、遂に趺坐して逝つた、享年六十七歳臘、諡して慈通弘濟尊者と言ふ

松雲が內地から持ち歸つた種々な家具器物が今楡岾寺の寶物館に陳列せられてゐる事は、拙著『金剛山』に詳記しておいた。松雲は以て日本氏の金剛山に入つた日の狀況を窺ひ知るに便かと思ふ。まことに、使節として日本に赴つた彼は『東國僧尼傳』等に詳記してあるが立派な態度で其の名を辱しめなかつた事が想像せられる

松府樓氏を迎へて

光州　いろこ發行所方子郎報

松府樓

なか〳〵の蝿合戰となりにけり　翠禪

紫陽花のたわゝに垂れて雨上り　楊花

黴の香と知りて晴衣着たりけり　紫錦

紫陽花に雨歪して薄明り　一築

雨はねし兒の顏すれし螢かな　一築

せゝらぎを飛びそこねたり螢狩　龍雨非

光りつゝ流るゝ草間螢かな　無劍

山蟻の何やら運ぶ庇しぶり　牙城

螢とぶ踏切小屋の窓邊かな　同方平

螢狩り茶袋もたせやりにけり　竹泉

雨晴りや四萠の牛陽に映ゆる　黎峰

假り植えの苺のほとりの蟻の道　かをる女

描かれたる蟻一とときの戶迷へる　方子郎

朝鮮の印象と詩歌（1）

白鳥省吾

朝鮮にはじめてまゐりまして、十五日間の旅を終へて京城にまゐりましたが、私がどういふところに詩を發見したかといふ一端を發表したいと思ひます。詩なり民謠なりが作品として完成したものを發表するには、旅行から歸つてゆつくりと落ついてからでなくては出來ないことでありますが、どういふところに詩を發見し、初歩的の人がどこに詩を見たらいゝかといふことのお話は出來ると思ひます。

× ×

朝十時船が下關を後にして玄海灘を越へ釜山に向ひました。聽かな海です。『待てば海路の日和』といふ言葉がありますが、五月の空の明綠色に晴れた海空のよさは

船は行く〳〵海の花嫁が
水路たのしい旅のうた

この船が瀨戶內海を通りつゝあるのではないかと思はれる程の靜かにもうるはしいものでありましたが玄海灘といふ言葉は內地の人々によつて必ず船醉ひを聯想させる荒海のやうに思はれて居ります。時によつて寝れる時もあるさうでありますが、私の來た時は、實に晴れた日でありました私はかつて瀨戶內海の『みどり』丸といふ汽船の上で、次のやうな二行の詩を作つたことがあります。

新しく造られたこの汽船は、まるで海の花嫁でもあるやうに晴れやかに照り輝きながら、靜かに航海を續けてゐるのでした。この二行の詩を三十一文字の和歌に作りかへて見ました

晴れやかに船は行くなりわたつみの花嫁のこと樂しくうたへて

となります。いろ〳〵日本の古い民謠の中からこれに似た民謠を一つ掲げますならば、伊豆の國大島の大島節の中にかういふのがあります。

つゝじ植けお山を照らす殿のお
船は灘照らす

これなどは民謠の傑作ともいふべきもので、つゝじ、摺が山に晴れやかな街をうけて咲いて居るのはお山を照して居る感じである。さりながらそれのやうに、海では私の愛する夫の乘つて居る船が灘を照らすやうに神を漕いで行くといふそのコントラストの妙を極めた民謠であります。

學藝だより

◇組描編輯部岩本善伊氏　朝鮮藝術協會は今回府內本町四ノ一三三に移轉した

◇短歌巡禮　東京市外千住町仲町八一、其社同人は七月中旬頃雜誌を發行すべく目下同行者を募集中

◇山本妙黃氏　府內本町一丁目五十番地へ轉居

◇齋田雲山氏　府內東四軒町五十番地の二へ來る十二日移轉

朝の題話

有馬賴寧伯が新設の農林政務次官になつた。首相の姻戚であり。政友系の貴族院議員であり前侯大醫師である等々の經歷が、この御殿様をして右の顯職を與へしめた次第ではあらうが、筆者はこの報を手にした際、ふいと三年ばかり前の或るシインを想ひ出した。處は東京郊外西荻窪なる有馬伯邸の大廣間、顏寫を綺羅に分け光らせ伯爵を中心に、學生（非社會關係にあらず）が二、三十名居流れてゐる。と言つて御謝詞を拜聽してゐるといふわけではなく、座席にはビール瓶が散らばり、皆の顏は相當に紅汐して居る。やがて隱し藝の順廻しとなり、そして伯爵の番とはなつた『では僕もやりませう』とあつて皆が固唾を吞むと、お殿樣が唄ひ出したのは何であらう。『昔こひしい銀座の柳』で、當時まだ世間に充分流布されてゐない東京行進曲ではあつたのだ。學生はその尖端ぶりに驚いた。だが伯はいつた『僕はなんでも良いね』と

一九三二年のア・ラ・モード
白粉は…………
…………これです

クラブ白粉

二酸化チタニウム配合

サッポロビール

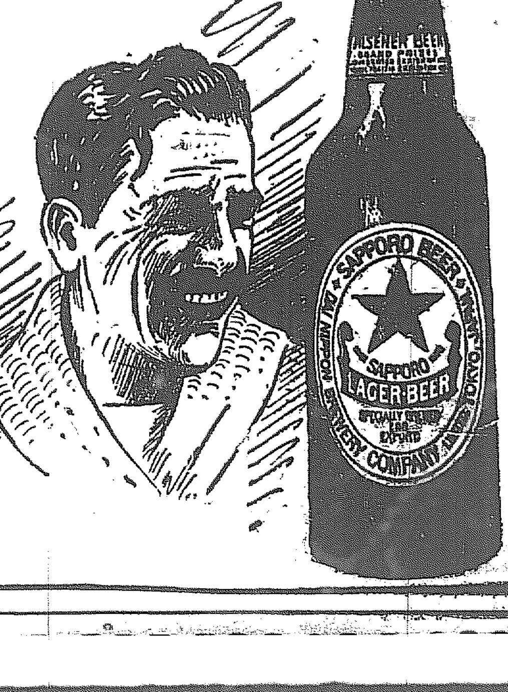

帽兒山附近は 敵影を認めず 團全城に爆彈を投下

【平壤電話】九日午後一時四十五分新義州に歸着した我が飛行機の報告によれば帽兒山附近は敵影を認めず團全城に約百名の敵を認めたので爆彈を投下した

外岔溝で 匪賊と交戰中

【平壤電話】八日未明外岔溝下流方面より百五十名、大陽岔方面より百名の匪賊來襲し、目下我が第○○隊が交戰中

富有街の匪賊 西垣中尉以下出動

【平壤電話】八日午後七時撫松縣富有街に匪賊約三百名來襲の報に接し我が第○○隊西垣中尉以下○○名は同地方に出動、富有街の匪賊三百名と衝突目下交戰中、彼我の死傷數不明

嘎呀河の賊 交戰三十分で擊退

【間島九日發電】嘎呀河附近を襲ふとの急報を受けた嘎呀方面の部隊(分遣隊)は九日午前四時五分嘎呀河に到着直にこれが掃蕩に着手したが、賊は頑強に抵抗し退かず、我討伐隊は鄭祭分遣隊と協力し三十分間にわたり交戰の結果、これを擊退した、我軍に被害なく賊は死體十數個、被服を遺棄逃走した

避難民 楚山に到着

【平壤電話】外岔溝移住朝鮮人は匪賊襲來のため八日百五十名楚山に避難して來た

通天嶺に 匪賊襲來

【平壤電話】外岔溝を襲擊避難中 九日未明通天嶺(外岔溝の東北約二里)方面に約六十名の匪賊來襲し我軍は目下警戒中

二名の 死體を發見

【平壤電話】八日外岔溝で行方不明となつた內地人五名、朝鮮人一名中伊藤弘男、金成官兩氏の死體が發見された

岩石を乘せて 我が兒を殺す 無智な癩病女の公判

無智な癩病の女が自分の身を厭ふため無心の我が子を殺し殺人死體遺棄の罪に問はれた事件の控訴公判が九日京城覆審法院で開かれた 明川郡下古面貧洞四〇四番地安南東女(三三)は幼時から

◇…癩病の持病 があつた 昨年春夫の第と死別し同年八月中旬女兒四娘を分娩してからは生活に窮し兒を懷に乞食となつて諸所を徘徊してゐるうち、咸鏡北道明川住所の金谷風が兒のない處から被告を家に置いて妾としたので、生活の安定を得たが乳吞兒があつては媚態の妨げとなるから兒を實家に依託して來るやうに命ぜられたが、乞食となつてゐたことがあるので恥しさの爲め引き返へして來た歸途主人はこれを拒絕し入ることを許さなかつたので、その處置に窮し彼果かに殺すことを決意し同日午後三時荷坪洞市場から東約十二町の海邊に出て

◇…岩石の少し 窪んでゐる處に兒を仰向けに寢かし、その上に五貫匁の岩石を乘せて兒を壓殺し死體をその場に遺棄したものであるが被告が癩病患者であり無智な女であるので事件の審理を續行することゝなつたが第一審では懲役二年の判決を受けたものである

故今西博士の追悼會

故今西博士の本葬は去る五月二十日京都にて執行したので京城では當日朝鮮史學會主催で追悼法會を行つたが、城大に於いては九日午後二時より同學大講堂で法文學部主催の下に、改めて故博士の追悼式を擧行した、式は先づ司會者大谷教授の挨拶に始り、高木法文學部長が弔辭を述べ、次いで山田城大總長の懇ろなる追悼の辭があつたが、それに續いて小田省吾、藤塚教授、山口文學士の各追悼講演あり、終りに遺族の挨拶があつて式を閉ぢ、引續き城大史學會主催で、二階食堂において追悼談話會を催した、尚同追悼式の參列者は、本府の林學務局長、神尾同課長、篠田李王職次官、韓李王職事務官、佐藤醫專校長その他各中等學校長等數十氏であつた(寫眞は追悼會)

嚴重な取調べに 收賄の事實を自白 九日夜更に一名を拘束して 駒田事件愈々展開

前京城府營繕係主任駒田德三郎氏を廻る收賄背任瀆職被疑事件は引續き本町署では證據固めに懸命となつてゐたが、九日午後七時頃から同署司法係は

俄然 色めき私服數名で出動した中村署長、吳司法主任、谷口刑事部長を中心に木內、平野、林の兩刑事の係刑事は司法室を密閉し如何會議を行つた結果、木內、林の兩刑事はオートバイで某方面に急行し年齡四十二、三歲前後の一名の內地人男を同行し一應谷口刑事部長が取調べの後、直に身柄を拘束した、右は京城府土木課某氏とて駒田氏が府の營繕係主任の椅子につくや巧に同氏にとり入り、六日夜貝來留置されてゐる篠田氏と同總の名古屋高工の出身で文雄氏とゝもに駒田氏の兩腕として各土木業者からの賄賂は何れも直接駒田氏になすのではなく右兩氏の手を經由したもので、こゝに駒田氏の

收賄 事實は動かすべからざるものとなつた、これらの事實は曩日來から谷口刑事部長が駒田氏を連日に亘つての取調べの結果九日午後五時頃に至り、流石の駒田氏も包みきれず『恐れ入りました』とてすべてを自白した結果によるものである、これにより事件は更に局面を展開させ十日未明を期して同刑事隊の一行は京城府疑獄の核心を摑むべく今後の活躍こそ重大視されてゐる

巡回診療 榮養不良が多い 更に大々的な宣傳

京城府では去る一日から府內細民の巡回診療を行つてゐるが今度更にこの

趣旨 を徹底させるために之が宣傳ビラ一萬枚を各方面に配布したが右につき巡回醫師李殷培氏は語る

巡回診療の趣旨はまだ徹底して居らぬと見えてまだ患者は少いが第二回目に北部方面事務所を廻つた時には十一人の患者が來ておつたが大部分は榮養不良のため消化器系統の病人が多く、次ぎに呼吸器系統の患者が多かつた、これから患者が殖える每に此の特徴が益々顯著になることゝ思ひます、細民階級の救療といふ重大責務を拜命した以上は懸命で努力する覺悟です

變電所襲擊犯人 十六名正式に起訴 共同正犯と見做す

【東京電報】犬養首相暗殺、政友會本部、警視廳、牧野內府邸等に爆彈を投じた兇變事件の傍系たる東京府下變電所襲擊及西田稅氏暗殺事件の一味十六名の被疑者は其後嚴祕裡に留置したまゝ東京檢事局の金澤部長主任となり山島、木內、佐野、塚本、大竹の五檢事が取調べを續けた結果、犯行の共犯とは目さるゝ某が行方不明のためこれだけを切離し、前記十六名のみを十日夕刻迄に爆發物取締規則違反及殺人罪で正式に起訴順次豫審に附し、その終了を俟つて次ぎ次ぎに市ケ谷刑務所に收容することゝなつた、檢事局では彼等を犬養首相及西田稅氏暗殺の共同正犯と見做してゐる

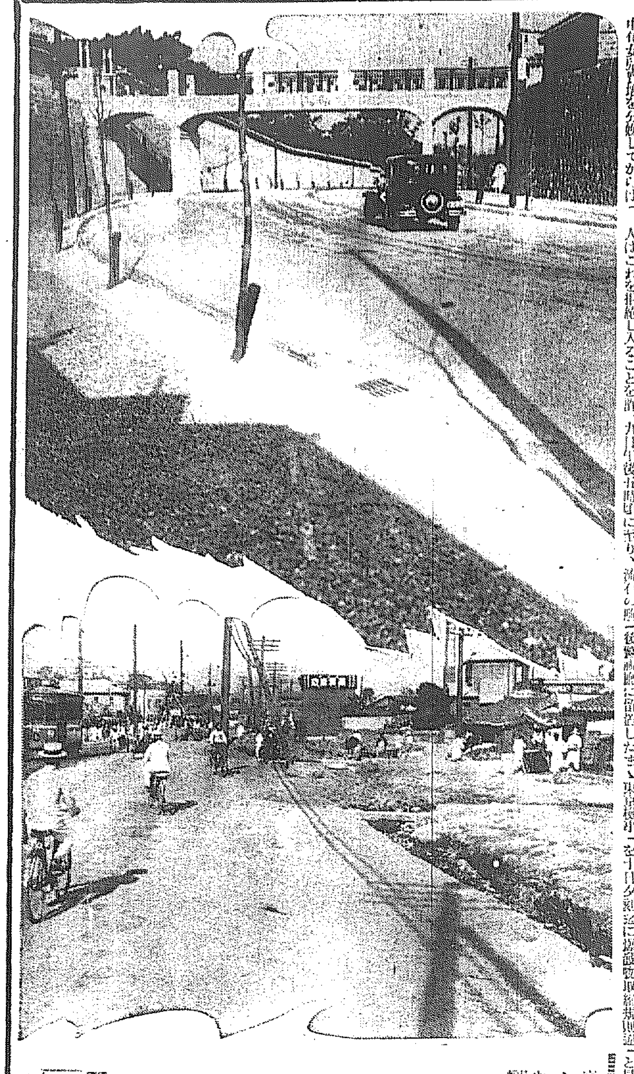

面目一新 東北部に大路 モダン京城にお化粧

京城府朝鮮人街のメーンストリート鍾路通りのうち鍾路四丁目から東大門に至る延長一千三百米幅二十九米の鍾路線道路は、一昨年前より鋪裝

工事 に着手してゐるがこれが工事費は約一萬圓、約二ケ月の八月中旬には完成の見込みである、この鋪裝が完成しさへすれば鍾路一帶の面目一新と共に最近續出のカフェー、裡町通りの繁華な俤姿と共にますます繁華の度を增すこととなるだらう、因に鋪裝の形式は車道は最新の形式といはれる厚さ七、五糎のワーレナイトビチユーリシック又はレートアスファルトを採用することになつて居り步道は現在鍾路通りに施行されてゐるターマカダムである、なほ敦化門通から苑南洞を經て

昌慶 苑行きの電車通り路は道路擴張工し昌慶苑から東へ通ずる陸橋もすつかり出來上がり、モダン京城にふさはしい立派な道路が出來て從來の面目を一新した(寫眞は(上)竣成した北部幹線道路(下)目下施工中の東部幹線道路)

蛇取りの大活劇 乞食の大將戰死す

去る五月忠南瑞山郡昌北面新松里で乞食の一群と蛇取りの一群の大亂鬪が演ぜられ、形勢は乞食群の不利となり、遂に乞食の大將は名譽の戰死を遂げ水田に屍を晒してゐるのを同地住人の金某なるものが發見した、蛇取りの一群は大凱歌を擧げ、一先づわらぢをはかねばなるまいと何れもちりぢりばらばらに逃げのびたので瑞山署では全部各署に手配狀を發した

京中に土がつき Aクラス三すくみ 何れが霸權を握るか 京中、龍中、京商は四勝一敗

全國中等學校の覇王松山商業に堂々と戰つてから充分の自信をつけた京中の猛者連が逞しい鬪志をもつて中等野球戰に臨み、破竹の勢ひで群がる強敵をなぎ倒す如く各チームに全勝して來たが、つひに九日對京商軍の一戰に利あらずして大敗した、これで京城中等學校野球戰のAクラスともいはるべき龍中、京商、京中は龍中が京中に一敗し京商は龍中に敗れ共に四戰一敗、四戰四勝土つかずの京中が今回京商に敗れたので茲に三者は三すくみの四勝一敗同士となつて、優勝戰は再びこの三者がリーグ戰を續けてその成績を俟たずんば分明せぬ形勢となつた。リーグ戰の日取りは未定であるが三回戰に非常なファンの人氣を呼んで來た

10—3 京商大捷 七回京中の陣亂る 中等校野球リーグ戰

中等リーグ京中對京商戰は九日午後四時四十分より龍山グラウンドに擧行、京中先攻審判(球)小西(壘)門田、岡本

京中(先)	030000000	3
京商	20000008A	10

◇一回(中)渡邊遊飛、谷岡一越安打、白石三飛▲(西)井上四球に出で…二壘を奪ひ田中丸左飛▲…

◇二回(中)三者凡退(西)一死後田中三壘線上を拔いて出でたが後援なし(兩軍零)

◇三回(中)三者凡退▲(西)一死後井上四球に出でたが岡本遊飛(兩軍零)

◇四回(中)凡退▲(西)一死後北島四球、清水三振の時二盜し井上四球に續いたが岡本遊飛

◇五回 兩軍入らず

◇六回(中)目下田中丸共に四球に選ばれたが、水田の左犬飛は田中シングルで收め黑崎打者の時右三壘を襲盜して刺され田中丸も二盜離塁して五—四殺球に死す▲(西)三者凡退

◇七回(中)二死後河野、小林共に四球を選んで出たが渡邊左飛▲(西)井上四球に出るや岡本左翼線上に二壘打し井上一氣に生還、山本遊飛、ハンブルに生き二盜、田中打者の時投手の二壘牽制球を白石後逸する間に岡本得點、田中は遊飛後投に生きこの間山本も得點、田中二盜、林の遊飛失に三進、橋手は四球を得て無死滿壘となるや長尾左中間に二壘打して二點を加へ、北島の遊飛は橋手を逸し清水四球二盜なり(打順一巡し)井上打者の時捕手よりの三壘送球を捕手が後逸する間に長尾得點、井上の左飛で清水も還り、續く岡本の左飛に止んだが京商八點の大量得點をなし形勢逆轉す(中〇西八)

◇八回(中)谷岡三振後白石左中間に二壘打したが後援なし▲(西)一死後田中左前安打、二盜林四球に續いたが橋手左飛、長尾三振(兩軍零)

◇九回(中)三者凡退し結局十A對三で京商勝つ閉戰七時十分

京商	上本木中	手尾島丞
井岡山田林橋長北清	643785192	
數打打得安犧盜三四過殘	3410800391 9 / 283501584 6	

京中	
部岡石丸田崎野林 渡谷白田水黑花河小	654371892

備考 試合時間二時間三十分▲二壘打岡本、長尾、白石▲三壘打山本▲暴投長尾一▲併殺京商一

シングルは 鐵道菅君優勝 硬球トーナメント

(寫眞は菅君)

硬球選手權大會の一般シングルス決勝戰は、九日午後四時半より京城コートに於て、三上(KLC)對菅(鐵道)で戰ひ、菅のヂオレー奏功して、遂にシングルスの優勝者となり六日間連續熱戰行されたこの大會もこれを以て終了した

シングルス決勝戰 菅(鐵道)(6—4 6—2)三上(KLC)

1セット	三上	5	1	4	2	2	0	4	4	2	3	4
	菅	3	4	2	4	4	4	2	1	4	5	6
2セット	三上	2	4	4	4	0	2	2	3			2
	菅	4	2	6	0	4	4	4	5			6

豆滿江の 筏流し 水加減よく とても順調

【會寧】目下豆滿江の水量は頗る順調で上流からの流筏は最盛期であり營林署を初め民間側の分も多量に到着、營林署の電力まき揚げや民間側の牛車を利用しての陸揚げなどで營林署は非常な賑ひを呈してゐる、小熊營林署長の語る所によれば『今年は官民兩方面の流筏總量は約二十萬尺締內外にて、七月中には綺麗に片附け終る豫定である』との事である

全京城敗る 5—2 ◇…對關大野球戰

朝鮮主催關大對全京城軍の野球試合は九日午後四時五十五分から京城球場に於て擧行、球審に藤田、審判兩氏關大の先攻

關大(先)	000000401	5
京城	000000200	2

◇一回(關大)大橋先づ右翼に安打を放つて出たが永島の投前に併殺、本多二飛失に生きたが越智投飛▲(全京城)鈴木遊飛、佐武右飛、櫻井三振

◇二回(關大)二死後浦上中前に安打したが續く田中三飛▲(全京城)三者凡退

◇三回 兩軍三者凡退

◇四回(關大)本多三飛、越智四球につゞき好機來るとなり坂井の中飛に本多二壘を刺されチャンスを逸す▲(全京城)鈴木、佐武三振に打ち取られ櫻井左前に安打したが李三振

◇五回(關大)三者凡退▲(全京城)一死後白石二、一間を割つて出で二盜を企てたが捕手の好投に刺されて終し

◇六回(關大)大橋第一球をバントすれば投手之れを失し來島のバントに二進、本多右中間に二壘打して大橋を迎へつゞく越智右越三壘打に本多生還、有津一飛に併後坂井の遊飛失に越智還り浦上の左翼左線上附近に放つた二壘打に坂井一壘より力走生還して四點を入れ田中の右飛に止む▲(全京城)安田三壘手左を拔いて出でたが後援なし

◇七回(關大)(全京城軍は安田投手退き橋本(京電)投手となる)加藤四球に出で大橋の二個失に二走者生き來島ゲ備妨害で退き本多四球に滿壘となり越智二飛有津遊飛となり滿壘の好機を逸す▲(全京城)櫻井死球つゞく李敵遊三間を割る安打に出で盛のピンチヒッター西村〇一三から三振し生乃の一擊は三壘々にあたつて安打として一死後の滿壘となり白石のピンチ杉浦三振に退き二死後橋本の投手强襲ゴロを本多ハンブルしてゐる間に櫻井、李生還二點を報い溝口の一個に止む

◇八回(關大)三者凡退▲(全京城)鈴木浦邪飛に退き佐武の中堅右に放つた安打を中堅これを後逸し佐武に三壘を與へ、櫻井四球に出て二盜なりチャンス來るを思はしたが李三振、西村遊飛に窮し

◇九回(關大)加藤四球に出でたが大橋の三ゴロに二壘に封殺せられ大橋二盜を企て捕手の好投に刺されて二死後來島、本多四球に出で投手暴投に來島生還本多三壘まで來たが越智三振▲(全京城)三者凡退して五對二で全京城敗れた(閉戰六時四十七分)

關大(先)	
大來本越有坂浦田加 橋島多智津井上市藤	651987324
數打打得安犧盜三四過殘	32 6 5 1 0 1 5 1 8 / 30 2 6 0 2 12 2 5 7

全京城	
鈴佐櫻李盛西生白杉安橋溝 木武井 村乃石浦田本口	658733499112

備考▲二壘打本多浦上▲三壘打越智▲邀球關大▲併殺兩軍各一

大關四名 東京大相撲來る 廿二日から五日間

大日本相撲協會の玉錦、武藏山、清水川、能代潟等の一行は、鮮滿巡業の途次來る二十一日京城に乘込み、翌二十二日から向ふ五日間黃金町の空地で大相撲を興行することになつたが、京城に大關が四人も揃つてやつて來ることは今回がはじめてゞ先般の角界分裂の結果、却つて地方巡業には大物が揃ひ好取組連發で大いにファンの人氣を集めやう、尚一行には朝鮮出身の大邱山が前頭四枚目に入つてゐる

煙草屋が 泥棒を恐喝 廿圓を騙取

【大田】大田郡儒城面龍田里煙草小賣商任昌雲(二五)は儒城面仁義里張万植(大田市外居住)の長男觀林(二〇)が煙草店の煙草を搔拂ひ家人の隙を狙つて逃亡せんとするを發見され廿錢を支拂つたが以前にも七、八圓の煙草を盜んだのも觀林の仕業なりとて父親を恐喝し二十圓を騙取した事實を大田署西川、李、金の三刑事に探知され取調べ中の處自白したので近く送局の筈である

東京庭球軍 來月來城す

東京市庭球部は滿洲遠征の歸途七月四日入鮮、平壤、京城、大邱、釜山各地で轉戰同十四日退鮮する豫定であるが京城では左の試合をなす

- 七日 鐵道一回戰
- 八日 全京城軍一回戰
- 九日 鐵道二回戰
- 十日 全京城軍二回戰

中等校籠球戰 龍中勝つ 對善隣戰

中等學校籠球戰善隣對龍中戰は九日午後四時よりYMCAコートにて擧行したが左のスコアーで龍中勝つ(主審松永副審北島)

龍中 [illegible] 善隣

本社野球戰

本社編輯局對營業局對抗野球第一回戰は九日午後五時より本社グラウンドにて擧行十五A對五で編輯局大勝した

	一	二	三	四	五	六	七	
編輯(先)	4	2	4	4	1	0	A	15
	1	0	1	0	2	1	0	5

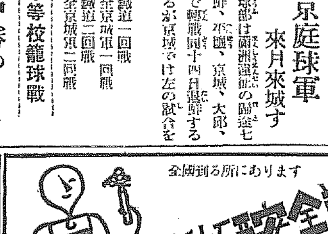

研究社 英語通信講座 ¥1.00!!
强力なる地位は英語で確保さる
我が國現代の趨勢は最早何人も國語一つを知るのみでは足らなくなつた。補助語として少くとも一外國語の知識が必要だ。然らば補助外國語として先づ第一に選ぶべきものは何か? いふまでもなく英語である。而して獨學英語の殿堂に昇り得る絕好の機關は、本講座を措いて他にない。本講座はABCの讀方すら知らぬ諸君をも、每日二時間十五箇月の小忍耐で、中學卒業以上の實力に引上げ得る完全な設備がある。躊躇無用、速に來れ!
每月壹圓 二冊配本
內容見本進呈 東京麴町富士見町五 研究社通信學部 振替東京三〇八五番

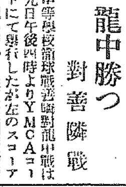

全國到る所にあります
刃剃安全研磨自働一ーレバ
剃刀で研器な兼れ 一枚の刃が半年使へる ¥1.20以上

少年航空兵 中學
獨特の教授法と嚴い會費で中學全科が短期間に習得できる 今直ぐハガキで申込め 第獨學者成功法付內容見本無代進呈 小學卒業生、學力さへあれば誰れでも出來る陸海軍少年航空兵志願者は本會に申込め 入試受驗案內進呈
東京巢鴨町二ノ三四 第一中學會
東京池袋一(九六) 帝國航空學會

佐々木 胃腸病院 京城明治町二丁目 入院隨意 電本三八七三 一七二六

タンスは津村
各種鏡臺、箪笥、貴金屬鏡臺 京城府本町四丁目(郵便所前) 津村タンス店 電話本局二六七〇番

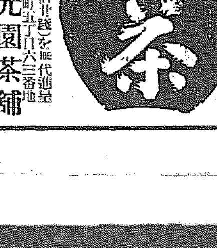

サボテン 栽培法掲載ノ美しい寫眞目錄 無代進呈
サボテン百十種の美麗な寫眞版を直に郵送で御請求下さい
橫濱市中區北方町西谷 京樂園 振替橫濱四九七八九◇東洋商館出入館◇電話九五一サボテン四八大栽培場

驚く程よくきく 蠅とり粉 フリモス

此のサービス 森永コーヒシロップ 一本六十五錢 御希望の方は…
極上番柳(市價五十錢)を無代進呈 京城府本町五丁目六三番地 清元園茶舖 電話本局一〇〇七番

醫學博士 二宮恭吉 產科 婦人科 二宮病院 京城黃金町一 電本二二〇

ラヂオ電氣材料一式卸 朝日乾電池販賣總代理 京城府本町四丁目六九 河浪商會 振替京城一六二八 電話本局二三一八三

京日案內
五號活字十字詰五行一回一圓五拾錢(附名は一回每に五十錢增)料金は前納の事但記載置は本社に一任し當日午後三時迄に御申込の事

外交 誠意ある紳士若干名採用す希望者履歷書持參至急來れ 明治町二丁目三六番地 不二屋

讓店 東京料品販賣店目下盛業中格安に讓渡しゆる 御希望の方は左記へ 南米倉町一八三 電本一〇六三番 松原

代診 被雇度 各科に通じ御報酬上致します 姓名在社

恩給 有利に御融通致します 京城府古市町三五番地 澤田

社員 採用 四十五歲未滿に精通する內地人 東大門通三丁目 福德無盡株式會社

恩給 低利金融 京城府若草町 西村商會

熊本 飛消丸(貝物あり)は熊本の名藥 京城旭町二丁目 本田商店

金融 官吏の方に 極祕月賦御用立 京城旭町一ノ七 常盤商會

代診 急募內地人にて經驗ある方志望者は履歷書持參 佐藤病院 永樂町二ノ二 電本二八八四番

特別案內
社員招聘 外務內勤 一人でも紹介出來る者は年齡を問はず卅五歲以上の妻帶者 東洋生命京城支社 京城府黃金町一丁目

產婦人科 入院隨意 芦刈醫院 漢江通 電話龍山一〇九

命の最高峰（138）

平山盧江作　布施春長畫

丁度、二人が、どんぶり飯をすまして、お茶をのんでゐるところへ、がらりと格子が開いた。

『麗アちやん、歸つてんのかい、おれ、先刻まで留守番をしてたんだぜ』

さう云ひながら、白崎が、どしんどしんと地響きを打たして、上り込んで來た。

『君に相談してからと思つたんだが、會社の都合で、湖川越はけふ限り斷つちやつたんだ。いづれあしたあたりから女中が來るだらうと思ふんだけど、一晩二晩だ、我慢しろよ』

サンマーコートを玄關で脫ぎながら、獨りでしやべつてゐたが、無造作にふすまを開けると、眞正面に山路の顏が見えた。

『いろいろお世話様でした』

麗沙子は叮嚀に兩手をつく。

『いやア』

白崎もてれくささうに、氣まづさうに、且不愉快さうに、腰を下ろした。

『山路さん、こちらは寶社の大監督で、白崎先生よ。――先生、宅の親友ですの』

出來るだけ改まつた調子で、双方を引合せると、山路も、

『やあ、御高名は伺つて居ります。僕、湖川越の親友で、山路陽三郎と申します。どうぞ。よろしく』と仰山らしく云つた。

『やあ、失禮、いつか、お目にかゝりましたつけね』と白崎けなりに打ち解けて見せると、

『けけけ、東京新聞の一件ですか。あん時ア、しくじりましたよ。けけけ』

『はははは』

『どうぞお樂になさい。湖川にしろ、麗沙子さんにしろ、大にお世話をかけてるさうで。誠にありがたうござるます』

『いやどう致しまして』

『時に、白崎先生、あんた隨分立派な體格ですね。何かスポーツをおやりですか』

『けけけ、うどの大木ですよ。酒をやるものですからね、どうもね、やみに肥るんで弱つちやいます』

『酒ぶとりばかりぢやない。何かおやりでせう。拳鬪ですか。――實に立派な體格だ。一つ僕に稽古して下さい』

『けけけ、どういたしまして』

『いや、どうして、其腕つぷしぢや、すばらしいもんだ。やりませう。一番』

『いづれ其中』

『今やりませう。――ねえ、麗アちやん好いだらう』

『ダメよ、ねだがぬけて、大國さんにお小言を食ふわ。ほほほ』

『かまふもんか、あなたの體格を見てたら、むやみに腕がなつと來た。ガンと一つ、ぶつけたいなア』

ワイシャツ一つの身體を非常に立あがつて、腕をふんばつて、

『君どうかしてるね』

白崎が威丈高になつた。

『どうもしてやしないさ』

『どうもしてないものが、初對面の僕に向つて、そんな無禮な事をいふわけはないぢやないか』

『わけも糸瓜もありやしない。ガーンと一つ、アッパーカットをくらはして見たいだけなんだ。それとも柔道で行かうか』

『フン、まアもつとひまの時にしやうよ』

『君なんざ、ブルヂョアだから、年中ひまだらう』

『くだらないいひ方をするもんぢやない。承知せんぞ』

『けけけ、スポーツマンが、スポーツをいどまれて、ふくれつ面する奴があるものか。こいつは大笑ひだ』

『麗沙子さん、此人、どうかしてますね』

『どうもしてないんですけど、只もの事がムキ出していけないんですの。お氣にさへないで下さいまし』

『實に失敬な男だ僕はかへりますよなら』

あとで山路がころげまはつて笑つた。併し、麗沙子は笑ふどころのさわぎぢやない。

『陽ちやん。もう終列車に間に合はなくなつてるわよ』

西原 産婦人科 院　漢江通一一　電龍山一〇三五

慶弔 御進物 專門店 ゆたか屋　京城本町一（明治町入口）電話本局二六七番

映畫・演藝

本邦最初の動物主演 トーキー劇映畫
太平洋シネマが―― 六卷物の悲劇に製作

外國では今日まで動物を主演とした映畫が相當あるが今度本邦最初の動物主演トーキー劇映畫の製作を新興の太平洋シネマが製作することになつた脚色も近く脫稿して六月下旬より撮影開始して今秋には公開しやうといふことである監督は山根幹人氏、馬、犬、猿等が主演するものでこれ等動物の涙ぐましい活躍を描いた全六卷物になる豫定である、といふ事である。動物の訓練は今春よりやつており、最近漸く全部整つたといふことで動物監督は湯淺氏が擔當してゐる太平洋シネマはアルマリス・プロダクション第一回作品として發表するが都合によつては世界へ輸出しやうといふ計畫もあり本邦最初の動物トーキーだけに完成の曉はセンセーションをまき起すであらう

師カメラ河崎喜久三で同所スターを嚴選して近く撮影に着手することになつた同ステーヂは建設計畫中の大ステーヂとは別に第一ステーヂ內に防音裝置を施し使用すると

東活のトーキー 準備進む
國產音內システムにより『綱姬女性傳』を試作

東活のトーキー乘出しの計畫は可成り古いものであり種々具體的施設も設置された末だにまとまつた作品の發表を見なかつた處最近國產トーキー音內システムにより本格的テストを行ふこととなつた本システムは我國でも古顏のトーキー研究家音內眞一氏設計になるフィルム式でウエスタン式の如くサウンド・トラックはヴアアブル・デンシテイ型のものであるテスト作品は『春の綱姬』を都合にて權更野村雅延原作脚色の『綱姬女性傳』と決定小野平一郎總指

東京劇界便り

明治座六月興行は一日初日にて開場狂言は珍しくも、思師で鳴る春日局と戀愛に泣く野崎村のお光に繼母の苦にあへぐ缺皿と三人の女を夫々主人公としたもの三種を上演する事となつた、主なる出演俳優は宗十郎、秀調、鶴藏、訥子、八百藏、芝鶴、九藏、松蔦、ひとし我童、我當等に仁左衛門が特別加入する、一番目は中井泰孝作『春日局』一幕、之は稻葉佐渡守の科閑居へ板倉伊賀守が佐渡の奥方お福の方を德川竹千代君のお乳の人として仕官を勸めに來る件を作者中井氏により新に新生命を吹込まれたもの、お福の方後の春日局（我童）板倉伊賀守（訥子）稻葉佐渡守（宗十郎）等の配役、中幕『新版歌祭文』野崎村の場で久作は其枯淡入神の技を謳はれた仁左衛門が勤め、お光は宗十郎、後家は秀調、久松は我當、お染は我童と何れも適材適所の配役、二番目は河竹默阿彌作『紅皿缺皿』三幕八場、是は慶應元年名題三代目澤村田之助の缺皿にて書下されたものであるが、其後適當な俳優を得ず殆んど上演を見なかつたが今度藤花氏の時代を考慮しての改作により何十年振りかで脚光を浴びる事となつた默阿彌の名作中々見難くして見られぬもの、配役は姉缺皿（我童）妹紅皿（松蔦）天月浪之助（宗十郎）片もひ、數馬の二役（秀調）柔太夫の二役（訥子）若黨直吉（鶴藏）繼母いぼ藏（九藏）島（芝鶴）繼母お國（八百藏）正木左近（我當）等、開演は初日四時二日目より五時

梅津旭香師來城

[illegible]筑前琵琶梅津旭香師は今回鮮滿各地で『古賀聯隊長』の新曲を演奏行脚に上り目下入城中で鐵道局及會その他で演奏すると

東京西川の蚊帳
優良品大廉賣

初夏新綠候と共に蚊帳切出しの今日東京日本橋の老舗西川式直に蒲團銘仙の專賣店たる西川商店にて本年の蚊帳値段を調べた結果は金再禁止に依つて當普安の關係から原糸高となり當夏の蚊帳は當然或る程度高値見込の處其後引續く財界不況の影響から一時値上りの諸物價何れも金輸再禁止前の値下りとなり蚊帳も勢ひ昨年と略同様の大安値にて取引開始され現政府のインフレーション政策に連れ何時高値を招來せんも不圖需用者は早買入れを却て得策と見るべきはないかと値段の一部分は左に日本橋印本浙蚊帳（モヨギ色）同めいめなし蚊帳（白潤ボカシ）

	六疊釣	八疊釣
木綿若葉	三圓六〇	四圓六〇
片縣志賀	五圓六〇	七圓四〇
本麻勢多	七圓〇〇	九圓〇〇
同老松	八圓七〇	一一圓〇〇
同胡風	一〇圓五〇	一三圓五〇
同比良	一三圓五〇	一七圓九〇
大絹初花	三圓五〇	四圓五〇
宇縣名月	七圓三〇	九圓〇〇
本麻薄雪	九圓八〇	一二圓三〇
同日之出	一三圓七〇	一七圓〇〇

其他種々あり一報次第カタログ送呈する由

中央館（十日から）▲『海に立つ虹』山路ふみ子松井潤子主演▲『男子奮起せば』マッチ、ベラミー孃主演▲『抱寢の長脇差』嵐寛壽郎主演

ＪＯＤＫ　十日（金）

午前一〇時〇〇分　氣象概況、各地天氣豫報（仁川觀測所發表）
同一〇時四五分　料理獻立、日用品値段、鮮魚卸相場（京城府廳、水産市場發表）
同一一時五九分　正午の時報、ニユース
午後〇時三〇分　落語と音曲『酢豆腐』長唄越後獅子替歌『湖案東錦』　柳亭語路　他囃子連中
同一時〇分　美術講座『洋畫の鑑賞について』（二）　林學浩
同二時一五分　講演『時の記念日に際して』　時間勵行會長、京城府尹　井上清

同四時〇分　ニユース、公示事項
同六時〇分　童謠　獨唱と合唱　一、合唱　春の川舟遊び　二、獨唱　雛を待つのか　三、合唱　燈火、初春　四、獨唱　幼い頃　五、合唱　地たらし蝋燭の下
同六時三〇分　英語講座（A）初等科（二十九）　岡倉由三郎
同七時〇分　ニユース、公示事項、職業紹介事項、プログラム發表
同七時三〇分　講演『哀れなる軍馬の一生』　騎兵大佐　大野史郎
同八時〇分　淸元（A）『明烏花濡衣』（上下）　淨瑠璃　淸元巴榮太夫　同　淸元〆壽太夫　同　淸元初榮太夫　三味線　淸元榮次郎　上調子　淸元壽之輔
同八時三〇分　放送映畫劇（A）『太陽は東より』原作　長田秀雄　脚色　池田忠雄（配役）健二　早川雪洲　美代子　田中絹代　金公　小倉繁　美代子の姉秋子　吉川滿子　辯護士宮本　齋藤達雄　講吉　日守新一　車庫の番人　新井淳　他に刑事及獨唱等　說明　岡田靜波　伴奏指揮　島田晴譽　演出指揮　早川雪洲
同九時三〇分　時報（A）氣象概況、各地天氣豫報（仁川觀測所發表）
同九時四〇分　映畫物語『初戀』　成東館　音樂伴奏

『太陽は東より』の一場面

京日特選將棋（二）

香落　上手番　七段　矢野逸郎（大阪）
下手番　先　六段　辻繁之助（京城）
（圖は前號了の局面）

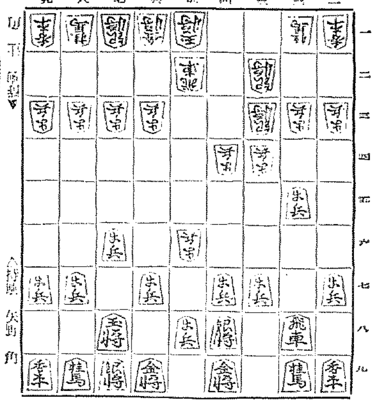

圖面以下の指手

△六八銀　▲六二玉　△五七歩　▲同歩ナル　△同銀右　▲七二玉
△五六歩　▲六二銀　△六六歩　▲三五歩　△六七銀　▲三四銀
△二四歩　▲同歩　△同飛　▲二三金　△二八飛　▲二五歩

矢野七段講評　△後手二八飛のところ、強く三四飛と取り兩間金の時四三角と打つ手もあります但し手順に二二飛と逃げられ餘り過激なるを以つて穩かに二八飛と自重しました

讀者らん

▲苦節十年愛する良人にさへそむかれて世を果なむ孤獨の中年の女性でございます男女に拘らず同じおもひに悩む方共に助け合つて生きて行き度うございます（本町二丁目郵便所止置植原志都子）▲此度修學旅行で渡鮮しました山口中學校の生徒は今は安東方面に居るとの事ですが歸途京城驛通過は何日になるでせうか（會たい者）▲咲きの都京城にホールのない事を嘆く者ですがどなたか相當經驗のあるお方や相手になつて下さるお方はありませんか？（相手を求むダンス狂）▲どなたかドクダミの生えてをる場所御存じでしたらおしへて下さいませんか父お郎のまわりでもはねてをりましたら頂戴に上りますどうぞ電話番號か町名番地を紙上でお知らせ下さい（八千子）▲六月八日知りたき者様カキ目殼なれば千トン位ある所があります（京城南洞一九五井上）▲八日の數子の卵生様喜んでお相手致します御住所を紙上まで（高校出）▲本日午後一時頃（八日）小さい種類の親犬の雌で尾の無い様な犬が當方へまよひ込んでゐます犬が好きな者ですから可愛がつて飼つて居りますがお心當りのお方は電話本局三二二七番へお出下さい（南大門通金龍支店河內新三）

出版界

淸算期にある日本の外交（稻原勝治著）滿洲問題を繞る外交戰は單なる外交の一斷層であるかに見えて實は我國にとつての外交の全面である或はこれを我國外交史のサワリと云ふことも出來やうこれを捉へて紙上に按配したものが本書であると著者は云つてゐる成程滿洲問題を中心にして現下の外交機微を穿ち將來を論斷せる所流石に稻原氏の著書として一讀に値ひす（東京築地三大乘社東京支部、定價八十錢）●心靈と人生六月號廿錢（横濱市鶴見區北寺尾三三六心靈科學研究會發行）●棋道六月號五十錢（東京麴町區永田町二丁目一日本棋院發行）●福井評論六月號廿五錢（福井市佐久良町二七福井評論社發行）●科學知識六月號五十錢（東京麴町區丸の內二の六科學知識普及會）

●教育時論　第一六九〇號十八錢（東京麴町區三番町六三開發社發行）●綜合出版年鑑（昭和七年版）木村武雄氏の努力によつて編成されたもの、菊版一、一〇八頁の大冊に於ける內容名著約一萬四千二百二十二項に分ち、各種定價目數の記入は勿論發行所の町村番地まで明記し一般讀者子の利用に便して居る（東京日本橋大阪屋號書店）●論語新解上卷（桂湖村講述）漢籍國學解釋の一冊である講述は詳細を極め古來の語大家が如何に多く論語を誤讀したかを指摘論證してゐる（菊判五百十頁、總布裝一圓五十錢、東京牛込早稻田大學出版部發行）

演藝案內

朝鮮劇場　仁寺洞パゴダ公園横
六月十日より封切　料金　階上　大人五十錢　小人三十錢　階下　大人三十錢　小人二十錢
◇獨乙ウファ社超特作全發聲（日本版）ガソリン三人組　全十卷　監督ヰルヘルム・テイレ氏　ボーイ　エリツヒ・ボムマー氏
昨年度の獨乙に於いて第一位の興行成績を作り本邦に於いても第一位の人氣投票を獲得した大喜劇……
◇パラマウント社特作全發聲（日本版）女學生日記　全九卷　監督デヴィヒ・バートン氏　主演シルヴィア・シドニー嬢　フィリップス・ホームス氏
次週＝庶々參りました　上海特急、タッチダウン、彼女は何故殺したか？　極限の波止場、ジキル博士とハイド、光に叛く者

中央館　櫻井町キネマ
十日より東京大公開　初夏映畫陣の超特別番組　米國ナショナル社特作　男子奮起せば　全六卷　ハリー・ラングドン　マッチ・ベラミー孃　ケネス・ハーラン氏主演　時は米國南北戰爭の時代！戰亂の渦中に燃ゆる大ローマンス
新興キネマ特作現代劇　海に立つ虹　全九卷　原作脚色　壽々喜多呂九平　監督　武城雄　主演　山路ふみ子　松井潤子　人生の荒波に何時迄もホンロウされる二人の兄妹が涙の物語り、文部省推獎の愛情物語
新興キネマ京都撮影所プロ本年度超特作時代劇　雜誌『朝日』所載　原作　長谷川伸　監督　山中貞雄　主演　マキノ大　外總出演　抱寢の長脇差　全九卷
來週十五日封切　不二映畫　天國の波止場

龍山劇場　電龍山八七一
六月八日より三日間　獨流各浪曲　英芳月　英天聲　春日蝶　武藏大一　京山左近　英天風
御國の花　浪花俠客　忠僕の響　左甚五郎　相馬大作　名馬梅太郎　大西郷　淸水次郎長

大正館　松竹直營　櫻井町
八日より特別大封切　三大特撰映畫　松竹キネマ蒲田スタヂオ特作　嗚呼！空閑少佐　江川宇禮雄　高尾光子　新井淳　小林十九二　主演　上海總攻擊の雛と散る林聯隊長の悲壯に殉じて死せる勇士空閑少佐　松竹キネマ京都下加茂特作時代映畫　大阪朝日新聞紙上連載小說獨占

東亞倶樂部
東亞映畫化　井上金太郎原作監督　木村富士夫　新說・阪東好太郎　天保異聞　青頭巾　入江たか子　澤井三郎　中村吉松　千曲甲子　一陣の颶風
松竹キネマ蒲田特作現代映畫　初戀と與太者　原作脚色　野村浩將　主演　三井秀男　阿部九州男　前作『令孃と與太者』同樣の製作プレイヤー蒲田の名物與太者三羽烏を起用して明るく朗らかに描く青春戀愛詩のオアシス
八日附切上映　初夏の映畫界に凱歌を舉げ俄然應惠を巻き起こせし千惠藏映畫の最終篇乞う御期待を　御入場料大人廿錢小學生十錢　『維新キング建設』稻垣浩監督　吉川英治原作　片岡千惠藏主演　萬花地獄　完結篇
プロ青年とブル娘

喜樂館　日活直營
時代にふさわしい之はまあ何と云ふ超スピード的な戀愛事件でせう『プロ青年とブル娘』題名からでも豆腐味横溢せる近代戀愛映畫にして抱腹絶倒の中に冒險を交へし大喜活劇である
東亞現代小唄映畫　宮津小唄　佃血秋原作　西ジョージ監督　甲斐明　櫻富士子　主演　月岡正美　中村園枝　鶴原直正　久世小夜子　共演
九日より特別公開　おいらの世界　原作監督　德永文六　撮影　山本　脚色　横田達之　中村英雄　尾上助三郎　村田宏壽　中村露郎　冷子　浦邊粂子　出演

勤王情史　維新の刹那　原作　近藤伊與吉　監督　渡邊邦男　酒井米子　市川小文治　主演
左官屋の熊さんは、中々権かりした腕をもつてゐたが、唯一つ悪い事には、酒を吞むと怎うにも始末の了へない人になりました。大晦日の晩、例に依つて醉拂ひ、果ては遂々夫婦別れとなり、一人子供を分けて別々に暮すやうになりましたが、結句我子可愛さに問迎の酒を、つてふ、つり元々通り、やり直さう幸福な日を迎ることとなりました。
維新の大業未だ成らず。心ある志士、自重して密かに時機の到るを待つ。彼、片山一郎もその一人だつた。女ながら勤王の志篤き千代香は、片山と想思の仲だつた。

京龍館　東亞キネマ　八百藏吉　酒井米子　河部五郎　主演
千代香とお品は斯うして一身を犧牲にして勤王の爲めに働いた。新選組にも遺滅の日は來た。維新の功績も見逃すことは出來ない女性の功績も……
八日より三日間上映　御入場料大人廿錢　小學生十錢　『維新キング』連載　吉川英治原作　稻垣浩監督　片岡千惠藏主演　衣笠淳子　瀧川益三郎　助演　萬花地獄　中篇

浪花館　京城明治町一
路上の涙　竹井映畫特作現代悲劇　原作　根津新　監督　川島宗實　主演　山田直　千種百合子　玉島愛造　澤村春子　石川秀道　春山けるみ　共演
アリゾナ、ナイト　米國ＦＢＯ社特作　ロイド・イングラム監督　フレッド・トムソン氏　名馬白銀　大活劇
當る九日より　主催　府內著名商店聯合　突如として現る!!!

京城演藝館　本町三丁目
若喜多第一回新作發表　ダンスと新舞踊の夕　主催　若喜多後援會　後援　京城日報社　京城本檢番
六月十一日（土曜日）十二日（日曜日）午後六時半開演　入場料無料

朝日座　本町五丁目
當る六月十日より　關西女優歌舞伎　嵐菊香　淺尾右朝次　中村小錦　阪東秀香　中村鯉蝶　一座
第一　奧州安達ヶ原　第二　隅田川法界坊　全二場
入場料　特等金七十錢　一等金五十錢　二等金三十錢　三等金二十錢　小人　毎夕六時開場　同六時半開幕

朝鮮汽船出帆廣告
仁川出帆　海州行　每日午前九時　西湖行　每日午前八時
釜山出帆　麗水行（急行）每日午前十時　每日午後八時二回
木浦出帆　元山行　各港寄港　隔日午後三時　鬱陵島行　六月十九日、廿四日、廿九日
濟州島行　六月中四日、九日、十五日、二十日、二十六日
木浦出帆　釜山行　各港寄港　每日午後八時　濟州島行　直航線　隔日午後六時　島廻線　六月中一日、四日、八日、十一日、十五日、十八日、廿二日、廿五日、廿九日

小冊子『白粉の常識』御申込次第進呈

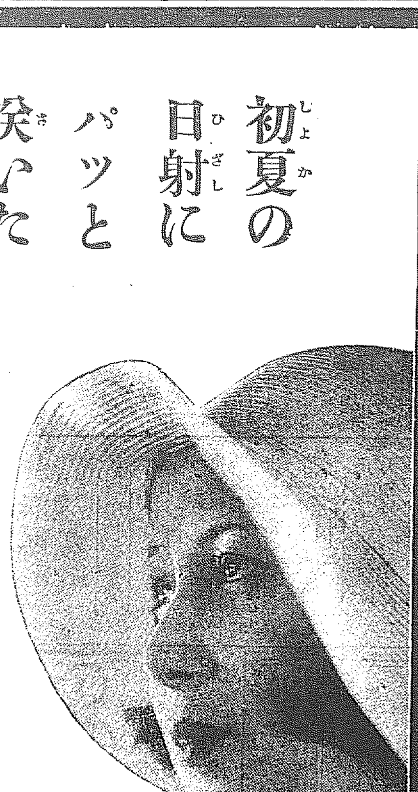

初夏の日射にパッと咲いたお化粧顏

從來に無く　明るく　冴えて　ごく自然に　生々と　上品な

サーワ白粉

チタニウムを主劑に特殊の成分を配合せる

三木元子女史創製

白色　肌色　濃肌色共に色調は鮮麗　芳香は甘美　そして分子が特に微細いから　水刷毛がよく效き　汗や脂に崩れず　亂れず　其性質上紫外線を反射するから日焦せず　又寫眞映りは　鮮明その物であります

化粧白粉をする肌地はミツワ石鹸でよく洗ひお整へ下さい。其理由は、作用が特別に緩和で、洗つた跡に石鹸分を殘さず、肌膚を荒らさないからであります。

サーワ讃歌　五首　大阪市此花區　山田某女

◇頰もうなじも絹ビロードのさはりかも　サーワは肌をすべりはくがに
◇湯上りのかろき疲れをいこひつゝ　サーワの香りに睡を誘ちて眠ふ
◇さくら梅つゝじの花に遊ぶらむ　身とも覺ゆるこゝろよきまゝ
◇襟も帶も今日は選ばん白粉の　心のまゝに伸びし嬉しさ
◇化粧終へし鏡にうつる[illegible]　みどり若葉の見のすがしさよ

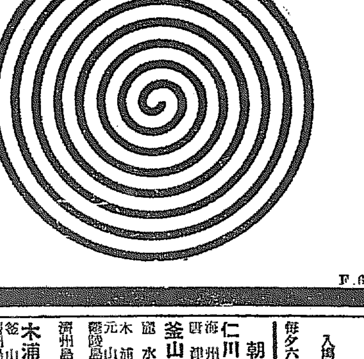

サーワ白粉及化粧品
固煉（白・肌色）各金卅五錢・六十錢
同（舞臺用・大型入）金貳圓
煉（白・肌色）各金三十五錢
水（白・肌・濃肌）各金卅錢・五十錢
固形（ぽちり形）白・肌色　各金四十錢
粉（白・肌・濃肌）各金四十錢
クリーム白粉　金五十錢
化粧水　金四十錢
白粉下　金三十錢
同（舞臺用・大型入）金壹圓
ヴァニシング・クリーム　金五十錢
コールド・クリーム　金七十錢

頰紅　口紅（婦人と舞臺用）各金三十五錢　眉墨　金二十五錢　打粉　金三十錢
（內地以外は關稅諸費を加ふ）

東京・兩國（日本橋區米澤町）振替東京七一〇・電話浪花（67）代表 四〇〇〇 四四〇〇 六四三三 一八〇〇
ミツワ石鹸本舖　丸見屋商店

F.64